

REPUBLIQUE DU CAMEROUN
PAIX-TRAVAIL-PATRIE

MINISTRE DE L'ADMINISTRATION
TERRITORIALE ET DE LA DECENTRALISATION

REGION DU SUD

DEPARTEMENT DU DJA ET LOBO

COMMUNE DE MEYOMESSI



REPUBLIC OF CAMEROON
PEACE-WORK-FATHERLAND

MINISTRY OF TERRITORIAL ADMINISTRATION
AND DECENTRALIZATION

SOUTH REGION

DJA AND LOBO DIVISION

MEYOMESSI COUNCIL

PLAN COMMUNAL DE DEVELOPPEMENT DE MEYOMESSI



Réalisé avec :

L'appui technique de l'OAL



Centre Chrétien de Développement
Siège social Yaoundé

B.P.6417, Yaoundé, e-mail : ccd_cam@yahoo.fr
Tél. (237) 696100192 /699225926

L'appui financier du PNDP



Programme National de Développement Participatif
Coordination Régionale du SUD

B.P 1007 Ebolowa, e-mail: pndpcrcsud@yahoo.fr
Tél. (237) 22283517, Fax : (237) 222 28 42 64

JUIN 2015

Commune de Meyomessi B.P. : 001 Meyomessi



FICHE DE VALIDATION DU PLAN COMMUNAL DE DEVELOPPEMENT

Le présent Plan Communal de Développement a été validé par les administrations compétentes ci-après :

Visa du Maire

Visa du MINEPAT

Meyomessi, le

Sangmelima, le

Visa du Préfet

Sangmelima, le

SOMMAIRE

FICHE DE VALIDATION DU PLAN COMMUNAL DE DEVELOPPEMENT	2
SOMMAIRE	3
LISTE DES SIGLES, ACRONYMES ET ABREVIATIONS	6
LISTE DES TABLEAUX	10
LISTE DES CARTES	Erreur ! Signet non défini.
LISTE DES FIGURES	12
RESUME DU PLAN COMMUNAL DE DEVELOPPEMENT	13
1. INTRODUCTION.....	17
1.1. Contexte et justification	18
1.2. Objectif du Plan Communal de Développement.....	19
1.3. Structure du document.....	19
2. APPROCHE METHODOLOGIQUE.....	20
2.1. Préparation de l'ensemble du processus.....	21
2.1.1. Préparation pédagogique.....	21
2.1.2. Préparation Administrative	21
2.2. Processus de collecte et d'analyse des données	22
2.2.1. Collecte et analyse des données du DIC	22
2.2.2. Collecte et analyse des données du DEUC	23
2.2.3. Collecte et analyse des données du DPNV.....	23
2.3. Consolidation des données et cartographie	23
2.4. Atelier de Planification, de mobilisation des ressources et de Programmation	24
2.5. Mise en œuvre du mécanisme de suivi-évaluation	24
3. PRESENTATION SOMMAIRE DE LA COMMUNE	26
3.1. Localisation et superficie de la Commune.....	27
3.2. Milieu biophysique	29
3.2.1. Climat.....	29
3.2.2. Sols	29
3.2.3. Relief	29
3.2.4. Hydrographie	30
3.2.5. Flore /Végétation	30
3.2.6. Faune	31
3.2.7. Ressources minières.....	33
3.3. Milieu humain	34
3.3.1. Quelques repères historiques de la Commune.....	34

3.3.2. Démographie	34
3.3.3. Tendances démographiques	34
3.3.4. Organisation des groupes ethniques	36
3.4. Principaux services de l'espace communal	37
3.5. Principales potentialités et ressources de la Commune	39
4. SYNTHÈSE DES RESULTATS DU DIAGNOSTIC	41
4.1. Synthèse du Diagnostic Institutionnel Communal	42
4.1.1. Gestion des ressources humaines.....	42
4.1.2. Gestion des ressources financières	44
4.1.3. Gestion du patrimoine communal.....	45
4.1.4. Gestion des relations	47
4.2. Récapitulatif de la prise en compte de la petite enfance	48
4.3. Synthèse de la situation sur les changements climatiques.....	53
4.4. Principaux problèmes et besoins identifiés par secteur	57
4.1. Synthèse des huit projets prioritaires	84
De ce tableau, il ressort que sur les 25 projets priorité des priorités retenus nous avons 22 projets sociaux et 3 projets économiques. De manière plus détaillée nous avons 10 projets hydrauliques, 04 projet scolaires, 03 projets d'électricité, 04 projets d'infrastructures sociales, 01 projet à caractère agricole et 02 projets d'infrastructures marchandes.....	84
5. PLANIFICATION STRATEGIQUE	91
5.1. Vision stratégique et objectif du PCD	92
5.2. Cadres logiques par secteur	92
5.3. Coût estimatif du PCD.....	190
5.4. Esquisse du plan d'utilisation et de gestion des terres de l'espace Communal	191
5.5. Développement de l'économie locale	193
5.5.1. Situation de référence.....	193
5.5.2. Possibilités de création des emplois et des richesses dans la Commune.....	193
6. PROGRAMMATION.....	195
6.1. Cadres de dépenses à moyen terme des projets prioritaires.....	196
6.2. Cadre sommaire de gestion environnementale du CDMT	200
6.2.1. Cadre de gestion environnementale du CDMT	200
6.2.2. Principaux impacts sociaux environnementaux potentiels et mesure d'optimisation ou d'atténuation.....	200
6.2.3. Plan sommaire de gestion environnementale	204
6.3. Plan d'investissement annuel (PIA).....	205
6.3.1. Ressources mobilisables.....	205

6.3.2. Programmation annuel des projets prioritaires	206
6.3.3.1. Plan opérationnel en faveur des peuples pygmées	207
6.3.3.2. Plan opérationnel en faveur des populations vulnérables	210
6.4. Plan de passation des marchés	211
8. MECANISME DE SUIVI-EVALUATION	214
7.1. Composition et attributions du mécanisme de suivi-évaluation du PCD	215
7.1.1 Missions du comité de suivi et de mise en œuvre du Plan	215
7.1.2 Composition du comité communal de suivi évaluation	215
7.3. Dispositif, outils et fréquence du reporting.....	217
7.4. Mécanisme de préparation du PIA et de révision du PCD.....	217
7.4.1. Préparation et actualisation du PIA	217
7.4.2. Révision du PCD.....	217
8. PLAN DE COMMUNICATION SUR LA MISE EN ŒUVRE.....	218
9. CONCLUSION	220
10. BIBLIOGRAPHIE	222

LISTE DES SIGLES, ACRONYMES ET ABREVIATIONS

ACD	:	Agent Communal de Développement
ACF	:	Agent Communal Financier
AEP	:	Adduction d'Eau Potable
AER	:	Agence d'Electrification Rurale
AGR	:	Activités Génératrices de Revenus
BEPC	:	Brevet d'Etudes du Premier Cycle
BIP	:	Budget d'Investissement Public
CA	:	Conseil d'Administration
CAC	:	Centimes Additionnels Communaux
CAMTEL	:	Cameroon's Telecommunications
CC	:	Comité de Concertation
CCD	:	Centre Chrétien de Développement
CD	:	Compact Disc
CDMT	:	Cadre de Dépenses à Moyen Terme
CEAC	:	Centre d'Education et d'Animation Communautaire
CEP	:	Certificat d'Etudes Primaires
CERAC	:	Cercle des Amis du Cameroun
CES	:	Collège d'enseignement Secondaire
CETIC	:	Collège d'Enseignement Technique Industriel et Commercial
CG	:	Comité de Gestion
CMA	:	Centre Médical d'Arrondissement
CMPJ	:	Centre Multifonctionnel de Promotion des Jeunes
CMPJ	:	Centre Multifonctionnel de Promotion des Jeunes
CNPS	:	Caisse Nationale de Prévoyance Sociale
CNPS	:	Caisse Nationale de Prévoyance Sociale
CoPil	:	Comité de Pilotage du PCD
COTCO	:	Cameroon Oil Transportation Company
CPFF	:	Centre de Promotion de la Femme et de la Famille
CRTV	:	Cameroon Radio and Télévision
CSI	:	Centre de Santé Intégré
CTD	:	Collectivité Territoriale Décentralisée
CV	:	Curriculum Vitae
CVUC	:	Communes et Villes Unies du Cameroun
DD	:	Délégué Départemental
DEUC	:	Diagnostic de l'Espace Urbain Communal

DIC	: Diagnostic Institutionnel Communal
DPNV	: Diagnostic Participatif Niveau Village
DSCE	: Document de Stratégies pour la Croissance et l'Emploi
ECAM	: Enquête Camerounaise Ménages
EDS	: Enquête Démographique et Sociale
ENEO	: The Energy of Cameroon
ENIEG	: Ecole Normale des Instituteurs de l'Enseignement Général
EP	: Ecole Publique
EPC	: Eglise Presbytérienne Camerounaise
ESF	: Economie Sociale et Familiale
FEICOM	: Fonds d'Equipement et d'Intervention Intercommunale
FNE	: Fonds National de l'Emploi
FODECC	: Fonds de Développement du Cacao et du Café
GIC	: Groupement d'Initiative Commune
HIMO	: Haute Intensité de Main d'œuvre
IDE	: Investissements Directs Etrangers
IH	: Industrie d'Habillement
INS	: Institut National de la Statistique
IRAD	: Institut de Recherche Agronomique pour le Développement
IST	: Infection Sexuellement Transmissible
IUT	: Institut Universitaire de Technologie
MH	: Motricité Humaine
MINAC	: Ministère des Arts et de la Culture
MINADER	: Ministère de l'Agriculture et du Développement Rural
MINAS	: Ministère des Affaires Sociales
MINATD	: Ministère de l'Administration Territoriale et de la Décentralisation
MINCOMMERCE	: Ministère du Commerce
MINDCAF	: Ministère des Domaines, du Cadastre et des Affaires foncières
MINEBASE	: Ministère de l'Education de Base
MINEE	: Ministère de l'Eau et de l'Energie
MINEPDED	: Ministère de l'Environnement, de la Protection de la Nature et du Développement Durable
MINEPIA	: Ministère de l'Elevage, des Pêches et des Industries Animales
MINESEC	: Ministère des Enseignements Secondaires
MINESUP	: Ministère de l'Enseignement Supérieur
MINFI	: Ministère des Finances

MINFOF	:	Ministère des Forêts et de la Faune
MINHDU	:	Ministère de l'Habitat et du Développement Urbain
MINJEC	:	Ministère de la Jeunesse et de l'Education Civique
MINMIDT	:	Ministère des Mines, de l'Industrie et du Développement Technologique
MINPMEESA	:	Ministère des Petites et Moyennes Entreprises, de l'Economie Sociale et de l'Artisanat
MINPOSTEL	:	Ministère des Postes et Télécommunications
MINPROFF	:	Ministère de la Promotion de la Femme et de la Famille
MINRESI	:	Ministère de la Recherche Scientifique et de l'Innovation
MINSANTE	:	Ministère de la Santé Publique
MINT	:	Ministère des Transports
MINTOUL	:	Ministère du Tourisme et des Loisirs
MINTP	:	Ministère des Travaux Publics
MTN	:	Mobile Telecommunication's Network
NTIC	:	Nouvelles Technologies de l'Information et de la Communication
OAL	:	Organisme d'Appui Local
OES	:	Organisation de l'Economie Sociale
OEV	:	Orphelins Enfants Vulnérables
OMD	:	Objectifs du Millénaire pour le Développement
ONG	:	Organisation Non Gouvernementale
OP	:	Organisations de Producteurs
PAJA	:	Programme d'Appui aux Jeunes Agriculteurs
PAJER-U	:	Programme d'Appui à la Jeunesse Rurale et Urbaine
PCD	:	Plan Communal de Développement
PDC	:	Plan de Développement Communal
PDL	:	Plan de Développement Local
PFNL	:	Produits Forestiers Non Ligneux
PIA	:	Plan d'Investissement Annuel
PM	:	Premier Ministère
PME	:	Petite et Moyenne Entreprise
PNDP	:	Programme National de Développement Participatif
PUGDT	:	Plan d'Utilisation et de Gestion Durable des Terres
PV	:	Procès Verbal
RNA	:	Régénération Naturelle Assistée
SAR/SM	:	Section Artisanale Rurale/Section Ménagère

SCNPD	:	Service Civique National de Participation au développement
SDE	:	Service Déconcentré de l'Etat
SEPO	:	Succès-Echecs-Potentialités-Obstacles
SODECAO	:	Société de Développement du Cacao
TdR	:	Termes de Référence
TIC	:	Technologies de l'Information et de la Communication
TSP	:	Tableau Synoptique de Planification
UFA	:	Unité Forestière Aménagée
VIH/SIDA	:	Virus de l'Immunodéficience Humaine/Syndrome de l'Immunodéficience Acquise
ZIC	:	Zone d'Intérêt Cynégétique

LISTE DES TABLEAUX

Tableau 1: Principales essences forestières ligneuses de Meyomessi.....	30
Tableau 2: Principaux produits forestiers non ligneux de Meyomessi.....	31
Tableau 3 : Principales espèces fauniques rencontrées à Meyomessi.....	32
Tableau 4 : Ressources minières de la Commune	33
Tableau 5 : Principaux services de l'espace communal	37
Tableau 6: Potentialités et contraintes de Meyomessi.....	39
Tableau 7: Synthèse des données sur la gestion des ressources humaines.....	42
Tableau 8 : Synthèse des données sur la gestion des ressources financières.....	44
Tableau 9 : Synthèse des données sur la gestion du patrimoine	45
Tableau 10 : Synthèse des données sur la gestion des relations	47
Tableau 11: Synthèse des données collectées pour la petite enfance.....	48
Tableau 12 : Matrice de captage des données sur les changements climatiques	53
Tableau 13 : Problèmes et besoins consolidés du secteur de l'agriculture	58
Tableau 14 : Problèmes et besoins consolidés du secteur de l'élevage, pêches et industries animales	59
Tableau 15 : Problèmes et besoins consolidés du secteur du développement urbain et de l'habitat	60
Tableau 16: Problèmes et besoins consolidés du secteur des domaines, du cadastre et des affaires foncières	62
Tableau 17 : Problèmes et besoins consolidés du secteur des affaires sociales	62
Tableau 18: Problèmes et besoins consolidés du secteur de l'environnement, de la protection de la nature et du développement durable	63
Tableau 19 : Problèmes et besoins consolidés du secteur de la jeunesse et l'éducation civique	64
Tableau 20 : Problèmes et besoins consolidés du secteur de la culture	65
Tableau 21 : Problèmes et besoins consolidés du secteur des forêts et de la faune	66
Tableau 22: Problèmes et besoins consolidés du secteur de la communication	67
Tableau 23 : Problèmes et besoins consolidés du secteur du tourisme et loisirs	67
Tableau 24 : Problèmes et besoins consolidés du secteur de l'emploi et de la formation professionnelle	68
Tableau 25 : Problèmes et besoins consolidés du secteur du travail et de la sécurité sociale	69
Tableau 26 : Problèmes et besoins consolidés du secteur des petites et moyennes entreprises, de l'économie sociale et de l'artisanat.....	69
Tableau 27 : Problèmes et besoins consolidés du secteur des industries, des mines et du développement technologique	70
Tableau 28: Problèmes et besoins consolidés du secteur du commerce	70
Tableau 29: Problèmes et besoins consolidés du secteur du transport	71
Tableau 30: Problèmes et besoins consolidés du secteur de l'administration territoriale, de la décentralisation, de la sécurité publique et maintien de l'ordre	73
Tableau 31 : Problèmes et besoins consolidés du secteur des enseignements secondaires	74
Tableau 32: Problèmes et besoins consolidés du secteur de la recherche scientifique et de l'innovation.....	76
Tableau 33 : Problèmes et besoins consolidés du secteur de l'enseignement supérieur	76
Tableau 34 : Problèmes et besoins consolidés du secteur des travaux publics	77

Tableau 35: Problèmes et besoins consolidés du secteur des sports et de l'éducation physique	78
Tableau 36: Problèmes et besoins consolidés du secteur de la promotion de la femme et de la famille	78
Tableau 37: Problèmes et besoins consolidés du secteur des postes et Télécommunications	79
Tableau 38: Problèmes et besoins consolidés du secteur de la santé	80
Tableau 39 : Problèmes et besoins consolidés du secteur de l'eau et de l'énergie	81
Tableau 40 : Problèmes et besoins consolidés du secteur de l'éducation de base	82
Tableau 41 : Synthèse des huit (08) microprojets prioritaires par village	84
Tableau 42 : Cadres logiques du secteur agriculture	93
Tableau 43 : Cadres logiques MINEPIA	98
Tableau 44 : Cadres logiques MINSANTE	102
Tableau 45 : Cadres logiques MINTP	108
Tableau 46 : Cadres logiques MINEBASE	110
Tableau 47 : Cadres logiques MINAC	114
Tableau 48 : Cadres logiques MINPROFF	117
Tableau 49 : Cadres logiques MINAS	121
Tableau 50 : Cadres logiques MINEE	124
Tableau 51 : Cadres logiques MINESEC	130
Tableau 52 : cadres logiques MINEFOP	133
Tableau 53 : Cadres logiques MINTSS	137
Tableau 54 : Cadres logiques MINTOUL	139
Tableau 55 : Cadres logiques MINFOF	142
Tableau 56 : cadres logiques MINEPDED	146
Tableau 57 : Cadres logiques MINH DU	149
Tableau 58 : cadres logiques MINDCAF	152
Tableau 59 : Cadres logiques MINRESI	156
Tableau 60 : cadres logiques MINCOMMERCE	158
Tableau 61 : cadres logiques MINJEC	161
Tableau 62 : cadres logiques MINSEP	163
Tableau 63 : Cadres logiques MINPMEESA	166
Tableau 64 : Cadres logiques MINMIDT	170
Tableau 65 : cadres logiques MINT	172
Tableau 66 : Cadres logiques MINPOSTEL	175
Tableau 67 : Cadres logiques MINCOM	178
Tableau 68 : Cadres logiques MINATD	180
Tableau 69 : Cadres logiques MINESUP	183
Tableau 70 : Cadres logiques du DIC	184
Tableau 71 : Cadres logiques de l'Economie Local	187
Tableau 72 : Table des coûts estimatifs du PCD	190
Tableau 73 : Matrice diagnostic des ressources naturelles	191
Tableau 74: Possibilités de création d'emploi et de richesse dans la Commune de Meyomessi	193
Tableau 75: Cadre des Dépenses à Moyen Terme des projets prioritaires	196
Tableau 76: Impacts socio-environnementaux potentiels et mesures d'optimisation et d'atténuation des projets à mettre en œuvre dans le CDMT	201
Tableau 77 : Plan sommaire de gestion environnementale	204

Tableau 78: Tableau des ressources mobilisables (2016, 2017, 2018)	205
Tableau 79: Plan d'investissement annuel (2016)	206
Tableau 80 : Plan opérationnel en faveur des peuples pygmées	207
Tableau 81: Plan opérationnel en faveur des autres populations vulnérables	210
Tableau 83 : Tableau des membres du Comité communal de suivi-évaluation	215
Tableau 84 : Indicateurs de suivi évaluation	216
Tableau 85: Plan de communication relatif à l'exécution du PCD	219

LISTE DES FIGURES

Figure 1: Répartition de la population par sexe et tranche d'âge dans l'espace urbain communal de Meyomessi	35
Figure 2 : Répartition de la population par sexe et tranche d'âge dans le reste de la Commune de Meyomessi	35

RESUME DU PLAN COMMUNAL DE DEVELOPPEMENT

L'actuel Plan Communal de Développement (PCD) qui est le fruit d'une collaboration entre le Programme National de Développement Participatif (PNDP) et la Commune de Meyomessi. Il a été élaboré au cours de la période allant de Novembre 2014 à Juin 2015 en tenant compte des orientations nationales décrites dans les documents-cadres tels que : Les Objectifs du Millénaire pour le Développement (OMD), la vision du Cameroun à l'horizon 2035, le Document de Stratégies pour la Croissance et l'Emploi (DSCE), les politiques sectorielles, etc. Ledit PCD est également le résultat d'un travail participatif mené aussi bien au niveau de l'institution communale, de l'espace urbain que des villages de la Commune avec l'accompagnement technique de l'Association « Centre Chrétien de Développement (CCD) ».

Le PCD ainsi élaboré vise à présenter une vision et à définir une stratégie de développement qui servira de référence pour toutes les actions futures à mettre en œuvre (planification et mobilisation des ressources, exécution de projets viables et suivi/évaluation) dans une démarche participative permettant de progresser de façon continue dans l'atteinte des objectifs économiques, sociaux et environnementaux de la Commune de Meyomessi.

Le présent PCD énonce aussi un ensemble de principes qui renvoient aux processus à mettre en place et aux résultats à atteindre. Ces principes mettent l'accent sur le transfert des compétences en planification du développement aux populations locales, ainsi que sur leur participation effective dans la mise en œuvre des politiques et stratégies de la décentralisation dans la Commune de Meyomessi. Conformément au guide méthodologique de planification régionale et locale ainsi qu'aux prescriptions du PNDP résumées dans la «**Check List**» du processus de planification locale, la mission s'est déroulée de manière participative et a impliqué toutes les catégories d'acteurs localement représentées notamment : Elus locaux, administrations sectorielles, bénéficiaires, autorités traditionnelles et religieuses, opérateurs économiques, etc. Elle a été réalisée en sept (07) étapes principales, entre autres :

- La préparation de l'ensemble du processus ;
- La réalisation des diagnostics participatifs dont le Diagnostic Institutionnel Communal (DIC), le Diagnostic de l'Espace Urbain Communal (DEUC) et le Diagnostic Participatif Niveau Village (DPNV) ;
- La planification ;
- La mobilisation des ressources ;
- La programmation ;
- La mise en œuvre du PCD.

Les résultats issus du processus montrent que la Commune de Meyomessi dispose de certaines forces et opportunités dont elle pourrait se servir pour booster son développement et améliorer les conditions de vie de ses populations. Il s'agit à juste titre :

- De l'électrification de l'ensemble de la Commune de Meyomessi ;

- D'une meilleure couverture téléphonique (réseaux Orange, MTN, CAMTEL, NEXTTEL) ;
- Des ressources humaines (en majorité les jeunes), matérielles et financières ;
- De la disponibilité de vastes étendues de terres fertiles propices à l'agriculture et l'élevage ;
- De la présence de nombreuses ressources naturelles (forêt, cours d'eau, carrières de latérite et de sable), fauniques (Hérisson, Pangolin, Antilope, etc.) et halieutiques (Crevettes, Carpes, Tilapia, etc.) ; de sa localisation sur la nationale N°9 (Sangmélimal-Djourn-Meyomessi vers le Congo) qui est en chantier et la nationale 17/3 (Olounou-Oveng vers le Gabon).

Toutefois, elle fait aussi face à de nombreuses contraintes et menaces dont :

- L'enclavement en raison du mauvais état des voies d'accès dans les villages (cas de la route nationale 17/3 Olounou-Oveng vers le Gabon) ;
- L'insuffisance des points d'eau potable ;
- Le déficit énergétique (coupures récurrentes, baisse de tensions) dans certains villages, installations non fonctionnelles et vétustes dans d'autres ;
- L'exploitation anarchique des ressources forestières et crimes fauniques ;
- L'insuffisance de l'encadrement des agriculteurs et éleveurs ;
- L'insuffisance d'esprit de développement communautaire de certaines populations ;
- L'insuffisance de matériels et de personnel dans les formations sanitaires et scolaires ;
- L'insuffisance des moyens de transport.

La mise en place d'un partenariat durable et la volonté politique locale garantiront la mise en œuvre des idées de projets dans les 28 secteurs clés de développement au sein de la Commune de Meyomessi. L'analyse de ces problèmes/contraintes a permis d'identifier les causes pertinentes et les axes stratégiques sur lesquels la Commune veut et peut agir à court, moyen et long termes. Les activités de planification qui ont suivi, ont permis à la Commune d'élaborer un PCD qui prévoit un certain nombre d'actions projets développés à l'aide de 28 cadres logiques sectoriels, qui regroupent l'ensemble des interventions à mettre en œuvre dans chaque secteur, afin de résoudre l'ensemble des problèmes identifiés. Pour les besoins de priorisation, 200 microprojets identifiés par les populations ont été retenus comme prioritaires. Ainsi, l'espace urbain et tous les 25 villages ont retenu 08 microprojets prioritaires, dont 03 économiques et 05 sociaux.

Le Diagnostic Participatif Niveau Village (DPNV) a permis de constituer une banque de 200 microprojets (sociaux et économiques) à l'échelle communale. Un examen approfondi de cette banque de données montre que les microprojets sociaux (125) sont majoritaires avec 63,3% soit 21% des besoins en hydraulique, 4% des besoins en électrification, 14,5% des besoins en création et construction des infrastructures scolaires, et 10,2% des besoins en

construction des infrastructures sanitaires. Les microprojets économiques (132) représentant 36,7% de la banque des projets de la Commune et intégrant principalement les projets agricoles (13,3%), 4,7% des projets d'élevage, 3,5% des projets en aménagement des ouvrages de travaux publics (routes, ponts, ponceaux et pistes agricoles) et 8,5% des projets de construction des infrastructures marchandes (hangars de marché périodique, complexe commercial, etc.).

Le coût total des activités programmées dans le PCD s'élève à : **18 640 120 000 FCFA (Dix-huit milliards six cent quarante millions cent vingt mille francs)**. La priorisation de ces différents projets a permis d'élaborer un Cadre de Dépenses à Moyen Terme (CDMT) pour la période de 2016 à 2018 d'un montant de **1 805 178 000 FCFA (un milliard quatre cent quinze millions six cent vingt mille huit cent francs)**. A la suite de l'évaluation des ressources effectivement mobilisables par la Commune de Meyomessi ont permis d'élaborer un Plan d'Investissement Annuel (PIA) de l'année 2016 d'un montant de **775 600 000 F CFA (Deux cent quarante-huit millions soixante dix huit mille francs)**

Pour la mise en œuvre adéquate du PCD de la Commune de Meyomessi, un Plan de Passation de Marchés (PPM) a été élaboré pour les projets dont la réalisation est prévue pour la première année (2016). A ceci s'ajoute un cadre de gestion environnementale et sociale (CGES) pour atténuer les conséquences négatives et optimiser les impacts positifs liés à l'exécution des projets contenus dans le CDMT.

La mise en œuvre du PCD étant participative et inclusive, elle devra mobiliser une forte volonté politique de la part de l'exécutif municipal qui devra nouer des partenariats utiles avec l'ensemble des parties prenantes, compte tenu de la limitation tant qualitative que quantitative des ressources humaines, financières et matérielles au niveau local. Aussi, pour soutenir les efforts de la Commune relativement à la recherche de partenariat, un plan de communication sur le PCD a été élaboré.

A l'issue du processus et après concertations élargies, un Comité Communal composé de cinq membres chargé d'assurer la coordination de la mise en œuvre, du suivi-évaluation et de l'actualisation du PCD.

1. INTRODUCTION

1.1. Contexte et justification

Les étapes successives de développement qui ont structuré les logiques de croissance économique au Cameroun, ont abouti à l'adoption de la vision de développement consignée dans la vision à l'horizon 2035 et le Document de Stratégies pour la Croissance et l'Emploi (DSCE). Le DSCE est en effet le cadre de référence de la politique et de l'action gouvernementale ainsi que le lieu de convergence de la coopération avec les partenaires techniques et financiers en matière de développement. Il est le vecteur de la recherche de croissance et de la redistribution des revenus à toutes les populations, avec un accent particulier sur les couches les plus sensibles. De plus, conformément au document cité ci-dessus, l'un des axes majeurs de l'émergence du Cameroun reposera sur la gestion stratégique de l'Etat ayant abouti à la mise en œuvre du processus de décentralisation en cours dans notre pays. Il se caractérise par la prise en main de leurs aspirations de développement local par les Communes et leurs communautés à travers notamment le processus de planification locale débouchant sur l'élaboration d'un Plan Communal de Développement (PCD), sorte de déclinaison à l'échelle locale.

Le Programme National de Développement Participatif (PNDP) en tant que outil du Gouvernement, s'inscrit dans la stratégie de développement local par une synergie fonctionnelle de partenariats entre l'Etat, les Communes et leurs communautés, la société civile, et les autres partenaires au développement. Des dispositions de mise en œuvre de la décentralisation ont été renforcées à travers la loi N° 2004/017 du 22 juillet 2004 portant orientation de la décentralisation au Cameroun et la loi N° 2004/018 du 22 juillet 2004 fixant les règles de la décentralisation applicables aux Communes, pour ne citer que celles-là.

Dès lors, le processus de décentralisation devient progressivement une réalité et fait de la Commune l'unité décentralisée de base ayant pour mission générale de promouvoir le développement local et d'améliorer les conditions de vie des populations.

Au regard de l'importance des compétences et ressources transférées aux Collectivités Territoriales Décentralisées (CTD), une convention a été signée entre le PNDP et la Commune de Meyomessi. Cette convention spécifie et décrit les engagements et la collaboration entre les deux parties dans l'élaboration du Plan Communal de Développement (PCD). Instrument de prévision et de partenariat, le PCD est appelé à induire des changements dans le mode de gestion du développement au sein de la Commune et en même temps promouvoir de nouveaux rapports entre les différents partenaires du développement au niveau local. C'est dans cette optique qu'un Organisme d'Appui Local, dénommé Centre Chrétien de

Développement (CCD), a été retenu pour l'accompagnement de la Commune dans l'élaboration de son PCD.

1.2. Objectif du Plan Communal de Développement

Conformément aux Termes de Référence de la mission, l'objectif général est de doter la Commune d'une vision de développement élaborée à l'issu d'un processus participatif. De manière spécifique, il s'agit de :

- Réaliser la monographie de la Commune ;
- Mener un diagnostic participatif ;
- Elaborer une planification stratégique ;
- Présenter les ressources mobilisables par la Commune ;
- Programmer les investissements ;
- Elaborer le cadre socio environnemental sommaire des investissements du CDMT ;
- Mettre en place un dispositif du suivi-évaluation de la mise en œuvre du PCD.

1.3. Structure du document

Le présent document comporte 11 principales parties, à savoir :

- Le résumé du PCD ;
- L'introduction ;
- L'approche Méthodologique ;
- La présentation sommaire de la Commune ;
- La synthèse des résultats du diagnostic ;
- La planification stratégique ;
- La programmation ;
- Le mécanisme de suivi-évaluation ;
- Le plan de communication sur la mise en œuvre du PCD ;
- La conclusion ;
- La bibliographie.

2. APPROCHE METHODOLOGIQUE

La réalisation de la mission d'accompagnement de la Commune de Meyomessi dans l'actualisation du PCD s'est inspirée de la démarche méthodologique définie par le PNDP dans **Le guide méthodologique de planification régionale et locale** (1^{ère} édition Octobre 2009) ainsi que dans la check-list du processus de planification.

2.1. Préparation de l'ensemble du processus

Etape hautement importante, la préparation s'est faite de manière rigoureuse afin d'intégrer l'ensemble des facteurs pouvant interagir dans l'exécution de la mission. En plus de la collecte transversale de données de base, elle a comporté deux (02) grandes étapes, à savoir la préparation pédagogique et la préparation administrative.

2.1.1. Préparation pédagogique

La préparation pédagogique de la mission s'est faite en deux (02) temps :

- **Préparation avec le PNDP** : A l'initiative du PNDP, elle s'est déroulée pendant deux (02) semaines dans la ville de Sangmélina (phase théorique) du 22 Mai au 03 Juin 2014. Cette rencontre a permis aux participants d'échanger et de s'imprégner de la nouvelle approche de planification, des innovations, de la démarche méthodologique, des outils, des qualifications requises pour diverses tâches et du canevas de rapportage
- **Préparation interne** : Il a été essentiellement question de la restitution du contenu de la formation des OAL à l'ensemble de l'équipe d'intervention. L'atelier de restitution a été organisé dans la Commune de Meyomessi afin de permettre aux membres du Comité de Pilotage (CoPil) d'y prendre part et à l'équipe d'intervention de s'imprégner des réalités locales.

2.1.2. Préparation Administrative

La préparation administrative s'est déroulée en cinq (05) étapes :

- **Prise de contact avec les responsables des services sectoriels départementaux** : à cet effet, un atelier a été organisé dans la ville de Sangmélina par l'OAL CCD chargé de l'accompagnement de la Commune de Meyomessi. Au cours de cet atelier qui a été l'occasion de présenter aux responsables sectoriels départementaux le nouveau contexte du PCD, des données de base complémentaire concernant la situation de référence de la Commune de Meyomessi ont également été collectées.
- **Prise de contact avec l'Exécutif Municipal** : elle s'est déroulée dans le cadre d'un atelier organisé à la Commune de Meyomessi. Outre le Maire et ses adjoints, le

personnel communal, les responsables des services sectoriels locaux ainsi que les membres du COPIL ont pris part à cette rencontre dont les échanges ont porté sur le cahier des charges de l'OAL CCD, la méthodologie d'accompagnement, le calendrier d'intervention et l'identification de potentielles sources pour le financement du Plan Communal de Développement (PCD).

- **Information et sensibilisation des autorités administratives locales** : dans ce cadre, il a été question de présenter le contenu de la mission au Sous-préfet de l'Arrondissement de Meyomessi. Il a également été question de présenter au Sous-préfet les appuis attendus de ses services, notamment en ce qui concerne la mobilisation des acteurs locaux.
- **Information et sensibilisation des autres parties prenantes** : des correspondances signées du Sous-préfet et du Maire ont été transmises à des parties prenantes clés du processus, notamment les Elites, les Conseillers municipaux, les responsables d'associations, les autorités religieuses, les autorités traditionnelles. Ces correspondances portaient sur le contenu de la mission, le programme de mise en œuvre, le rôle des parties.
- **Atelier de lancement** : tenu le 10 Juin 2014, il a regroupé un échantillon représentatif de la diversité sociologique de la Commune de Meyomessi : Elites, Conseillers municipaux, leaders d'associations, représentants des peuples autochtones (Baka), Chefs traditionnels, opérateurs économiques, leaders religieux, etc. Cette rencontre à laquelle a également pris part le PNDP a donné l'occasion aux participants d'exprimer leurs attentes et inquiétudes par rapport au processus d'élaboration du PCD et de s'imprégner des innovations de la phase II du PNDP.

2.2. Processus de collecte et d'analyse des données

2.2.1. Collecte et analyse des données du DIC

Les données sur l'Institution communale de Meyomessi ont été collectées et analysées du 25 au 27 Juillet 2014 suivant quatre axes principaux à savoir :

- Les ressources humaines à travers l'exploitation de l'état nominatif du personnel et du dossier des Conseillers municipaux, des échanges avec l'Exécutif Municipal, le SG et tout le personnel communal ;
- Les ressources financières à partir des budgets et comptes administratifs des exercices 2011, 2012, 2013 ;
- Le patrimoine communal grâce aux informations transmises par la RM et les sommiers de la Commune ;

- La gestion des relations à partir des enquêtes et des entretiens menés avec l'Exécutif Municipal, les responsables des SDE, les autorités religieuses et autres forces vives de la Commune de Meyomessi.

2.2.2. Collecte et analyse des données du DEUC

Dans le cadre de la réalisation du DEUC effectuée du 25 au 27 Juillet 2014 avec l'implication du CoPil, les différents les responsables des services sectoriels locaux et le Cadre Communal Financier (CCF). A cet effet, les planificateurs ont procédé à :

- La délimitation de l'espace urbain communal ;
- La réalisation de la cartographie participative de la ville de Meyomessi
- L'inventaire des activités des parties prenantes, des Problèmes/contraintes, des atouts/potentialités de la ville ;
- L'implantation des infrastructures sociocommunautaires (géo-référencement) ;
- La formulation des problèmes et l'identification des projets prioritaires de l'espace urbain.

2.2.3. Collecte et analyse des données du DPNV

Les données concernant les villages ont été collectées du 14 Octobre au 11 Septembre 2014 par les équipes de planificateurs pluridisciplinaires constituées de quatre facilitateurs/animateurs chacune dans tous les 25 villages de Meyomessi. A cet effet, les données collectées ont permis de :

- **Faire un état des lieux** (les ressources naturelles, les infrastructures sociales et économiques, etc.) à travers les outils d'identification tels que les cartes participatives, les ISS ; les profils institutionnels, les diagrammes de VENN, le transect, etc. ;
- **Faire une hiérarchisation des besoins** à travers les outils d'analyse (matrices d'analyse simple), de planification (tableau de planification des solutions endogènes) et de priorisation (matrice de comparaison par paire).

2.3. Consolidation des données et cartographie

La consolidation a consisté en la mise en commun des données issues de l'ensemble des diagnostics (DEUC, DIC et DPNV). A cet effet, il était question :

- d'établir la situation de référence par secteur ;
- de formuler les problèmes et identifier les solutions transversales par secteur ;

- d'élaborer la matrice synthèse des diagnostics des ressources naturelles et la matrice synthèse des Changements Climatiques au niveau Local (CCL) ;
- de consolider les données dans Excel et PRO_ADP ;
- d'élaborer l'esquisse du PUGDT ;
- et enfin de produire des cartes thématiques (scolaire, sanitaire, forestière, hydraulique, minière, démographique, des ressources naturelles, etc.) grâce aux logiciels de cartographie ARCGIS et ARCVIEW.

La restitution/validation des données consolidées (DIC, DEUC et DPNV) s'est déroulée le 27 Avril 2015 dans la salle des actes de la Sous-préfecture de Meyomessi.

2.4. Atelier de Planification, de mobilisation des ressources et de Programmation

Cet atelier qui s'est déroulé du 22 au 23 avril 2015 dans la salle des actes de la Sous-préfecture de Meyomessi a eu plusieurs étapes à savoir :

- La vérification et la validation des cadres logiques ;
- La validation de la vision de la Commune à l'horizon 2035 ;
- La mobilisation des ressources (2015, 2016 et 2017) ;
- L'élaboration du Cadre de Dépenses à Moyen Terme (CDMT) et du Plan d'Investissement Annuel (PIA) ;
- La sélection des actions prioritaires à planifier et à programmer ;
- L'identification des axes d'intervention prioritaires sur la base des projets prioritaires de villages et de l'espace urbain ainsi que des orientations nationales définies dans le cadre du DSCE ;
- L'élaboration du Plan d'Investissement Annuel (PIA) de la Commune pour l'année 2015 ;
- L'élaboration du Cadre de Dépenses à Moyen Terme (CDMT) ;
- L'évaluation environnementale stratégique et sommaire des projets du CDMT ;
- L'élaboration du plan opérationnel en faveur des populations vulnérables ;
- L'élaboration du plan de passation des marchés des projets retenus pour le compte de l'année 2015 ;
- La mise en place du Comité de suivi des actions retenues dans le PCD.

2.5. Mise en œuvre du mécanisme de suivi-évaluation

La mise en place du Comité de Suivi s'est faite en séance restreinte en présence du Conseil Municipal, des membres du Comité de Pilotage et de l'Exécutif Municipal. La structure

et les missions du comité ont été clairement définies par l'Exécutif Municipal. Il s'agit notamment de :

- S'assurer que ce qui a été prévu a été réalisé ;
- Repérer les dysfonctionnements et apporter des rectifications nécessaires ;
- Permettre une meilleure appropriation par les bénéficiaires ;
- Collecter des données.

3. PRESENTATION SOMMAIRE DE LA COMMUNE

3.1. Localisation et superficie de la Commune

Créé par décret N° 2007/117 du 24 avril 2007, La Commune de Meyomessi est née de l'éclatement de la Commune de Sangmélina. Elle est une collectivité territoriale décentralisée constituée d'un organe exécutif et d'un organe délibérant.

La Commune de Meyomessi est située dans l'Arrondissement de Meyomessi, Département du Dja et Lobo, Région du Sud, à 46 km de Sangmélina, chef-lieu du département, à 160 km d'Ebolowa chef de la région du Sud et à 216 km de Yaoundé. Elle couvre une superficie de 821,2 km² avec une population estimée à environ 13 662 habitants (données des diagnostics). Elle est située entre le 2,30° et 2,68° de latitude Nord, et entre le 12,011° et 12,30° de longitude Est.

La Commune de Meyomessi est limitrophe au Nord, par la commune de Meyomessala ; au Sud-Ouest, par la commune de Mvangan (Mvila) ; au Sud-Est, par la Commune d'Oveng ; à l'Ouest, par la Commune de Sangmélina et à l'Est par la Commune de Djoum .

La Commune de Meyomessi est située à 38 km de Sangmélina, chef-lieu de Département du Dja et Lobo ; à 70 km de Djoum et 70 km d'Oveng. La situation géographique de Meyomessi donne à cette Commune une position stratégique dans la zone de transition entre la République du Cameroun et la République du Congo Brazzaville sur la Route Nationale N°9 d'une part et d'autre part entre la République du Cameroun et la République du Gabon sur la Route Nationale N° 17/3.

Elle compte 25 villages repartis dans 03 groupements/chefferies de 2^e degré à savoir :

- Le groupement **NDONG** : 14 villages abritant les tribus NDONG, YENDJOK et BAKA ;
- Le groupement **YEMFEK** : 05 villages abritant les tribus YEMFEK, BAKA et ESSE ;
- Le groupement **YEMVENG** avec 06 villages abritant les tribus YEMVENG et YEMISSEM.

Carte 1 : Carte de localisation de la Commune de Meyomessi

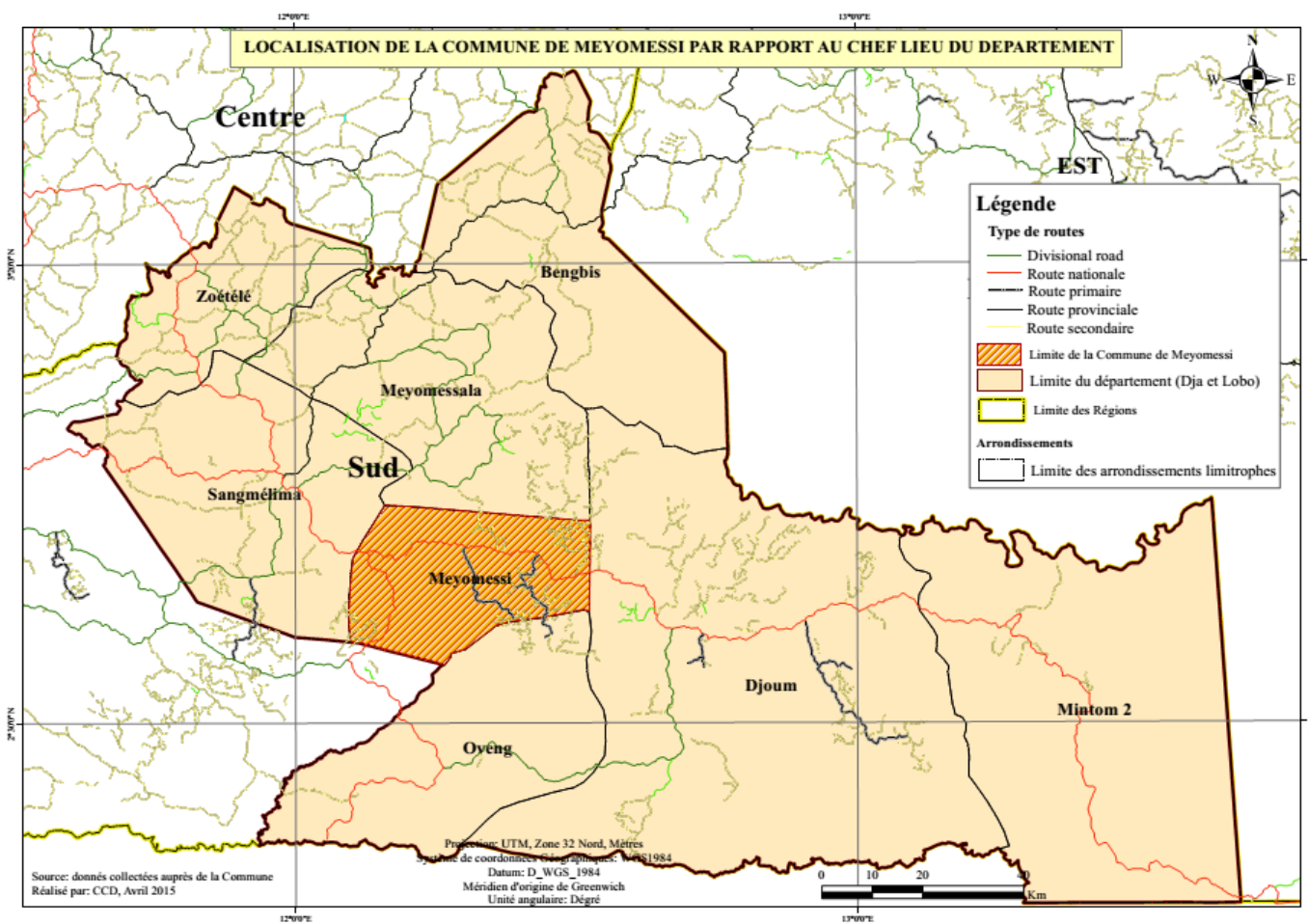

Commune de Meyomessi B.P. : 001 Meyomessi

3.2. Milieu biophysique

3.2.1. Climat

Meyomessi est situé dans une zone à pluviométrie bimodale avec un climat subéquatorial de type guinéen classique comprenant une grande saison pluvieuse de mi-août à mi-novembre, une petite saison des pluies de mi-mars à mi-mai, une grande saison sèche de novembre à mi-mars et une petite saison sèche de juin à mi-août. Cette pluviométrie qui détermine par ailleurs les saisons s'élève en moyenne à environ 1710 mm par an dans la Commune. Les températures varient entre 28°C et 30°C avec une amplitude thermique n'excédant pas 2°C. L'humidité y est relativement élevée à savoir 80% et l'évapotranspiration annuelle de 1156 mm. Les températures moyennes annuelles oscillent entre 19 °C avec un maximum de 32,8°C en février-mars et un minimum de 17°C en juillet-août. La pluviométrie se situe entre 1600 et 2000 mm d'eau par an.

3.2.2. Sols

Les sols de couleur rouge brun, caillouteux par endroit sont dans l'ensemble perméables, présentant un potentiel organique et minéral déficient qui limite leur aptitude agricole à des cultures arbustives peu exigeantes telles que le palmier à huile. Les cultures vivrières y sont extensives. On trouve des sols ferrallitiques jaunes sur gneiss, des sols ferrallitiques jaunes sur roches sédimentaires, des sols ferrallitiques rouges.

Sur le plan agronomique, la porosité des sols est bonne. Cependant, toutes les cultures vivrières qui exigent une pluie abondante bien répartie sur l'année peuvent être pratiquées dans ces sols avec un rendement élevé, pourvu que le niveau de matière organique soit assez élevé. Ceci suppose une période de jachère assez longue dans le système de cultures sur brulis

3.2.3. Relief

La Commune de Meyomessi est bâtie sur un plateau dont l'altitude moyenne est de 600 m. Elle est globalement peu accidentée et est constituée de plateaux entaillés de vallées peu profondes et de vastes zones de dépression que sont les bas-fonds peu marquées et peu présentes. Le relief de Meyomessi est caractéristique à celui du Plateau sud-camerounais auquel il appartient, culminant à une altitude moyenne de 500 à 700 m avec et composé de collines largement ondulées. La roche-mère est un complexe calco-magnésien, granite à pyroxène.

3.2.4. Hydrographie

La Commune de Meyomessi est arrosée par plusieurs rivières dont la plus importante est la *Libi* parce qu'elle arrose presque tous les villages de la Commune. Par ailleurs, nous pouvons citer bien d'autres rivières et des ruisseaux dont le rôle est sans négliger aussi bien pour l'agriculture que pour la pêche. Entre autres nous avons : *Ndou-Mebem, Oto-Mendoua, Afamba, Ndu, Ko'o, Nkot-Enga, Minfoumou, Otong-Messam, Nda Mindi, Minkono, Mintotomo, Koko'o, Menya, Mintoutom, Medimevini, Nzontobo*, et de nombreux ruisseaux. Il ressort que l'hydrographie de la Commune de Meyomessi constitue un potentiel riche en espèces halieutiques. Cependant, il s'avère que ces cours d'eau subissent les effets négatifs des changements climatiques et semble perdre leur débit d'autrefois et par conséquent leurs richesses.

3.2.5. Flore /Végétation

La végétation de Meyomessi est caractérisée par trois types de forêt : les **forêts de type primaires** qui renferment des essences forestières de grande valeur pouvant atteindre à certains endroits des hauteurs de 50 – 60 m de la famille des ulmacées. De certaines de celles-ci ne subsistent plus que des plages discontinues de forêts entourées par des zones à végétation souvent très dégradée. Les espèces qui dominent sont : *Cola altissima, Cola styrculia cordifolia, Cola gegentea, Cola laterita, Mansonia altissima Nesogardia papaverifera, Pterygota, Macrocarpa, Stéculia bequaenti, Sterculia Rhinopetala, Triplochiton, Sceleroxylen* pour ne citer que ceux-là ; les **forêts de type secondaire** constitué de jachères, de cultures cacaoyères, ou vivrières. On y rencontre aussi **des forêts marécageuses** souvent inondées occupant les bas-fonds des vallées aux voisinages des cours d'eau. Ensuite des raphiales marécageuses et raphiales ripicoles qui forment souvent des peuplements plus ou moins dense en bordure des eaux et dans les vallées périodiquement inondées. A ce sujet, le tableau ci-après nous en fait une illustration.

Tableau 1: Principales essences forestières ligneuses de Meyomessi

Noms commerciaux	Noms locaux	Noms scientifiques
L'Atui	Atuui	//
L'Ebène	Mevini	<i>Diospyros spp</i>
L'Iroko	Aban	<i>Milicia excelsa</i>
Le Bahia	Afobo-zan	<i>Mitragyna ciliata</i>
Le Bubinga	Oveng	<i>Guirboutia tessmanii</i>
Le Fraké	Akom	<i>Terminalia superba</i>

Noms commerciaux	Noms locaux	Noms scientifiques
Le Moabi	Adjap	<i>Baillonella toxisperma</i>
Le Movingui	Eyen	<i>Distemonanthus benthamianus</i>
Le Padouk	Mbel	<i>Pterocarpus soyauxii</i>
Le Sapelli	Assie	<i>Etandrophragma cylindricum</i>

Ces différentes essences forestières constituent remarquablement une force pour la Commune de Meyomessi pouvant accroître sa vitalité économique.

En outre, la Commune dispose également de plusieurs arbres fruitiers (safoutier, oranger, mangui, colatier, goyavier, mandarinier, etc.) autour des centres et dans les plantations de cacao non pas à négliger et qui contribuent significativement non seulement à l'amélioration du niveau de vie mais aussi à la relance économique de la Commune.

En marge de toutes ces ressources ci-dessus présentées, bien d'autres leurs emboitent le pas (les produits forestiers non ligneux) et contribuent efficacement à la croissance économique dont la Commune a besoin. D'où le tableau suivant.

Tableau 2: Principaux produits forestiers non ligneux de Meyomessi

Noms communs	Noms locaux	Noms scientifique
<i>Le raphia</i>	<i>Zam</i>	
<i>Le rotin</i>	<i>Nlong</i>	
<i>Le Bambou de Chine</i>	<i>Nwongo</i>	<i>Comifora afrolicana</i>
<i>La Mangue sauvage</i>	<i>Ndo'o</i>	<i>Irvingia gabonensis</i>
<i>Le Djansang</i>	<i>Ezan</i>	<i>Ricinodendron heudelotii</i>
<i>Champignon</i>	<i>Vio</i>	
<i>Miel</i>	<i>Woe</i>	

Ce tableau démontre que ces autres ressources (Produits Forestiers Non Ligneux) contribuent à l'économie de la Commune étant donné que les artisans s'en servent pour leurs activités, cas du rotin, le raphia.

3.2.6. Faune

Concernant la faune, nous avons distingué la faune terrestre et la faune aquatique. La faune terrestre se retrouve principalement dans la forêt. Elle comprend des mammifères, des reptiles, des ruminants, des primates, des rongeurs, des nombreuses espèces d'insectes et d'oiseaux. On y trouve des animaux tels que l'antilope, le rat palmiste, le hérisson, la biche, le porc-épic, le lièvre, le pangolin, la tortue, le sanglier, l'écureuil etc. Il y a aussi des oiseaux tels que la perdrix, le perroquet, le corbeau, etc.

Parmi les primates, on peut citer le singe, le chimpanzé et les babouins. Il convient de relever la présence des reptiles tels que les serpents (la vipère, le mamba vert, le boa), le varan, les lézards, etc.). A cela, il faut ajouter de nombreux types d'insectes comme les papillons, les chenilles, les criquets, les mille pattes, les escargots, etc. Pour ce qui est de la faune aquatique, elle compte les crocodiles et plusieurs espèces de poissons de rivières (carpe) et d'eau douce tels que le silure, le poisson vipère. La chasse est pratiquée par les populations villageoises autochtones selon les techniques traditionnelles c'est à dire des pièges. Tandis que les braconniers ont recourt aux armes à feu. Mais comme partout ailleurs leurs activités sont combattues par les autorités administratives à travers la création des postes forestiers à l'instar de celui de Mekok pour protéger certaines espèces en voie de disparition. (Voir tableau ci-après).

Tableau 3 : Principales espèces fauniques rencontrées à Meyomessi

Nom communs	Noms locaux	Noms scientifiques
chimpanzé	Wo'o	<i>Pan troglodytes</i>
Antilope	So'o	//
Gorille	Nji	<i>Gorilla gorilla</i>
Eléphant	zock	<i>Loxodonta africana cyclotis</i>
Lièvre	Opkweng	<i>Cephalophus monticola</i>
Pangolin	Okeka	<i>Manis tricuspis</i>
Vipère	Akpwe	<i>Bitis gabonica</i>
Singe	kôe	<i>Cercocebus Sp</i>
Varan	Nka'a	<i>Varanus nilotica</i>
Hérisson (Aulacode)	Mvep	<i>Tryonomis swinderianus</i>
Porc épic (Athèrure)	Ngom	<i>Atherurus africanus</i>
Singe (cercocèbe)	Koe	<i>Cercocebus Sp</i>
Pangolin géant	Zo'o ka	<i>Manis gigantea</i>

Toutefois, il ressort que ces espèces constituent un levier de développement durable, d'attraction et de réduction de la pauvreté dans la Commune et par conséquent l'amélioration de l'économie de la Commune. Cependant, certaines d'entre elles sont menacées à l'instar du Chimpanzé, de l'Eléphant, du Varan.

La faune aquatique est riche et est constituée des nombreuses espèces telle que : les sillures, les carpes, les crevettes, les crabes, les poissons vipères, etc.

3.2.7. Ressources minières

La Commune de Meyomessi dispose de plusieurs types de ressources minières qui sont récapitulées dans le tableau ci-après.

Tableau 4 : Ressources minières de la Commune

Type	Localisation (quartier)	Potentiel	Type d'exploitation (artisanale, industrielle etc.)	Degré d'exploration	Problèmes/Observations
Fer	<ul style="list-style-type: none"> ➤ Mekok, ➤ Emvieng I, ➤ Emvieng II, ➤ Blkoula, ➤ Ngomebae, ➤ Oding, ➤ Akom-Ndong 	ND	Exploration	ND	<ul style="list-style-type: none"> ➤ Limitation des étendues des terres cultivables ; ➤ Difficulté d'accès aux terres concernées par l'exploitation, ➤ Privation d'utilisation des autres ressources en l'occurrence le bois et les cours d'eau situés dans les villages hôtes
Sable	Toute la Commune	ND	Exploitation artisanale	Minimale	<ul style="list-style-type: none"> ➤ Inexistence des pistes de desserte ; ➤ Absence d'outils adéquats ; ➤ Manque d'organisation des exploitants
Gravier	Toute la Commune	ND	Exploitation artisanale	Minimale	<ul style="list-style-type: none"> ➤ Inexistence des pistes de desserte ; ➤ Absence d'outils adéquats ; ➤ Manque d'organisation des exploitants

L'importance des ressources minières dans la Commune de Meyomessi n'est pas à démontrer. Cependant les carrières de sable et de gravier ne sont exploitées qu'artisanalement et le fer n'est encore qu'exploré comme on peut le constater dans le tableau ci-dessus et dans les annexes (carte des ressources minières).

3.3. Milieu humain

3.3.1. Quelques repères historiques de la Commune

Le nom « Meyomessi » signifie terre fertile, très productive en l'occurrence sur le plan économique, social, humain et agricole. Les populations qui habitent la ville de Meyomessi sont les descendants de Menguele Mvondo qui, parti d'Essangmvout pour Djoum, est venu s'installer à Meyomessi quartier du village Kongo. Toutes les populations autochtones de Meyomessi sont de la tribu Ndong.

3.3.2. Démographie

Selon les données de l'enquête de terrain réalisée en 2014 par le Centre Chrétien de Développement (CCD), la Commune de Meyomessi compte environ 13 662 habitants. La densité démographique d'environ 16,63 hbts/km² est supérieure par rapport à celle de la Région du Sud qui est de 13,4 hbts/km² et inférieure par rapport au niveau national qui est de 37,5 hbts/km².

Bien qu'une population importante soit un facteur essentiel de développement, dans un environnement marqué par une productivité faible, un tel niveau de croissance de la population conjugué à l'importance de la population à charge (jeunes, personnes âgées, personnes nécessiteuses auxquels s'ajoutent les réfugiés économiques), provoque une forte demande sur les services sociaux (santé, éducation, électrification, hydraulique, etc.), les infrastructures économiques (marché périodique, complexe commercial, etc.) et sur l'environnement. La résorption de cette demande nécessite des ponctions de plus en plus importantes sur le secteur productif, limitant ainsi son expansion. Avec le taux de croissance démographique actuel, la population de la Commune de Meyomessi pourrait atteindre 30 000 habitants en 2035, avec une forte proportion de jeunes. Cette population se présente comme un atout incontestable à condition d'être bien formée, bien nourrie et en bonne santé, faute de quoi elle peut devenir un lourd handicap.

L'enjeu de la formation du capital humain va ainsi consister d'une part à renforcer les infrastructures socioéconomiques ; et d'autre part à faciliter l'insertion des populations dans le marché de l'emploi et contenir la fuite des cerveaux. Concernant le domaine de l'éducation, il en découle ainsi la nécessité : d'assurer un accès universel à l'éducation, à l'apprentissage et à la formation professionnelle ; d'améliorer l'efficacité interne et la régulation de l'ensemble du système scolaire ; d'améliorer la valeur et la pertinence des formations professionnelles au regard des exigences du marché du travail

3.3.3. Tendances démographiques

Les diagrammes ci-après présentent la distribution des populations selon le sexe et la tranche d'âge respectivement dans l'espace urbain et dans l'ensemble de la commune.

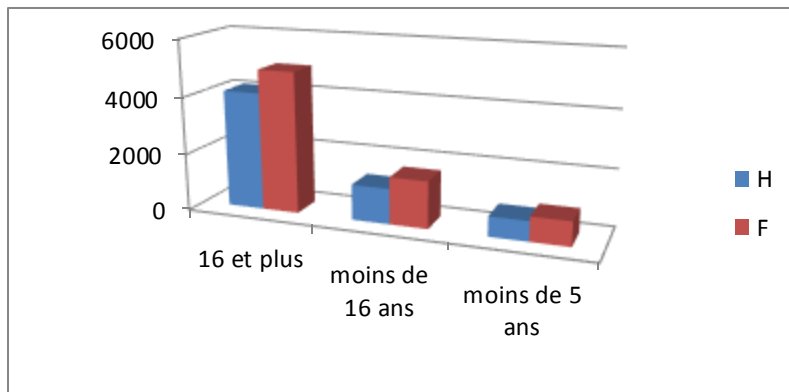

Figure 1: Répartition de la population par sexe et tranche d'âge dans l'espace urbain communal de Meyomessi

Au regard de la figure 1, nous constatons qu'au niveau de l'espace urbain communal, la population est dans sa majorité constituée de la tranche d'âge des plus de 16 ans. La tranche d'âge des moins 16 ans arrive en seconde position et les moins de 05 ans en troisième position. Le sexe féminin est majoritaire toute tranche d'âge confondue.

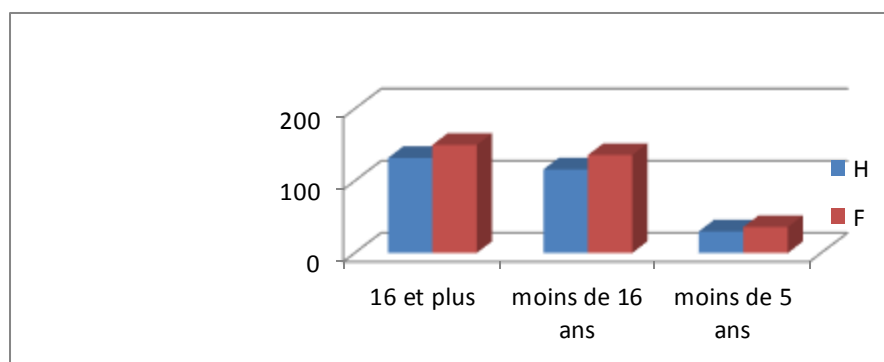

Figure 2 : Répartition de la population par sexe et tranche d'âge dans le reste de la Commune de Meyomessi

Dans la figure 2 par contre, il ressort qu'au niveau du reste de la Commune (niveau village) les plus de 16 ans sont majoritaires, atteignant ainsi presque le chiffre 5 000. Ils sont

suivis par les moins de 16 ans qui dépassent presque le chiffre 1 500. Enfin, les moins de 5 ans sont les moins représentatifs car leur nombre est en dessous de 2 000.

3.3.4. Organisation des groupes ethniques

La Commune de Meyomessi compte 25 villages dirigés par des chefs de 3^{ème} degré. Ces villages sont regroupés sur une base ethnique autour de 03 chefferies de 2^{ème} degré ou chefferies de cantons, à savoir :

- **La chefferie du canton Ndong Centre** qui regroupe les villages Melan, Kongo, Meyomessi, Mbieleme, Messok, Essong-ndong, Mekok, Essangmvout, Bikoula, Ngomebae, Oding, Akom-Ndong, Emvieng I, Emvieng II ;
- **La chefferie du canton Yemfek** dont l'influence s'étend sur les villages Meyos-Yemveng, Azem, Medjounou, Elom, Ndjele, Mbilevom ;
- **La chefferie du canton Yemveng** qui concerne les villages Minkang I, Minkang II, Minbang, Melok, Olounou.

Par ailleurs, les pygmées présents dans la Commune de Meyomessi sont répartis dans les villages ci-après : Akom-Ndong, Elom, Emvieng II et Ngomebae.

A ces populations autochtones (Bulu, Baka) s'ajoutent de nombreux réfugiés économiques issus de toutes les tribus du Cameroun (Bamiléké, Anglophones, Haoussa, Ewondo).

Sur le plan religieux, le Christianisme est de loin la religion dominante. Les premiers missionnaires de la Mission Protestante Américaine y seraient arrivés à la fin du 18^{ème} siècle. Cependant, comme très souvent en Afrique, malgré l'acceptation du Christianisme, les populations restent très attachées à leurs valeurs et croyances traditionnelles. Ceci est très visible au travers des pratiques rituelles telles que :

- Le veuvage : qui est très souvent pratiqué lorsqu'un des époux décèdent avec pour objectif de réinsérer socialement l'époux restant ;
- La pharmacopée : c'est une séance de consultation ou mieux de traitement de certaines maladies à l'indigène.

3.4. Principaux services de l'espace communal

Meyomessi dispose d'une gamme variée de services publics et quelques services privés. Ces services procurent à la Commune une certaine particularité au regard de la manière avec laquelle ils sont répartis dans le territoire communal. Le tableau ci-après présente les différents services rencontrés dans la Commune de Meyomessi.

Tableau 5 : Principaux services de l'espace communal

Secteurs	Services	Statut
Agriculture	Délégation d'arrondissement du MINADER d'Olounou et Meyomessi	Public
Santé	Un (01) CMA, quatre (04) CSI	Public
	Un (01) CSI d'Olounou	Privé
Education de base	<ul style="list-style-type: none"> ➤ Inspection de l'éducation de base à Meyomessi ➤ Dix-neuf (19) Ecoles primaires Publiques ➤ Six (06) Ecoles maternelles Publiques 	Public
	<ul style="list-style-type: none"> ➤ Trois (03) Centres d'Education de Base Non Formel à Akom-Ndong, Ngomebae, Emvieng II 	Privé
Enseignement secondaire	<ul style="list-style-type: none"> ➤ Un (01) lycée d'enseignement général (Meyomessi) ➤ Un (01) CES Bilingue (Meyomessi) ➤ Trois (03) CES (Olounou, Elom et Bikoula) ➤ Deux (02) CETIC (Meyomessi, Akom Ndong) ➤ Une (01) SAR/SM de Meyomessi 	Public
Sécurité et maintien de l'ordre	<ul style="list-style-type: none"> ➤ Brigade de gendarmerie (Meyomessi) ➤ Un (01) commissariat spécial (Meyomessi) 	Public
Administration territoriale et décentralisation	<ul style="list-style-type: none"> ➤ Sous-préfecture (Meyomessi) ➤ Commune d'arrondissement Meyomessi) ➤ Vingt-cinq (25) chefferies de 3^{ème} degré 	Public

Secteurs	Services	Statut
	➤ Trois (03) Chefferies de 2 ^{ème} degré	
Forêts et faune	Poste forestier (Mekok)	Public
Communication	Une (01) Radio Communautaire Tam Tam (Meyomessi)	Public
Postes et télécommunications	Un (01) télé centre communautaire polyvalent de Meyomessi	Public

Au bout du compte, il ressort de ce tableau que Meyomessi n'est pas suffisamment outillé en services publics. Les plus représentés ici sont les services éducatifs avec 50,72% et les services de l'Administration Territoriale avec 43,47%

3.5. Principales potentialités et ressources de la Commune

Les différents outils déroulés lors de la phase du diagnostic ont permis de mettre en évidence les atouts et ressources que possède la Commune de Meyomessi. Il convient de noter que l'exploitation et la gestion efficiente de ces ressources peut constituer une base solide pour l'émergence de la Commune.

Tableau 6: Potentialités et contraintes de Meyomessi

Atouts, potentialités	Contraintes
<ul style="list-style-type: none"> ➤ Forêt riche en faune et en essences forestières ; ➤ Flore diversifiée et exploitée (bois d'œuvre, bois de chauffage, collectes des PFNL, chasse, etc.) ; ➤ Rivières poissonneuses ; ➤ Existence de nombreuses carrières de sable, pierres et autres matériaux locaux pouvant être exploités pour la construction des habitations et pour réduire le chômage ; ➤ Existence de bas fonds propices à la pratique des cultures maraîchères, des cultures de contre saisons et à la pisciculture ; ➤ Position géographique stratégique ; ➤ Présence des infrastructures sociales de base (19 écoles primaires publiques, 06 écoles maternelles publiques et 03 Centres d'Education de Base Non Formelles) ; ➤ Accès aux réseaux de télécommunications CAMTEL et les autres opérateurs de la téléphonie mobile (Orange, MTN et NEXTTEL) ; ➤ Présence des forces de maintien de l'ordre (01 Brigade de Gendarmerie, 01 Commissariat Spécial) ; ➤ Présence d'une Radio Communautaire ; ➤ Présence d'une menuiserie ; ➤ Présence d'un télé centre communautaire polyvalent ➤ Projet d'adduction d'eau en cours ➤ Existence de plusieurs sites favorables au développement de l'écotourisme (quatre Campements Baka, la forêt communale, et autres espèce d'animaux menacés comme les éléphants, les gorilles...) ; 	<ul style="list-style-type: none"> ➤ Difficultés d'accès de certaines communautés à la forêt du fait de l'existence des zones d'insécurité (grands marécages à la partie Sud d'Essong Ndong) de l'irrégularité du relief quelque fois accidenté et des changements climatiques; ➤ Exploitation anarchique des forêts (pratique d'une agriculture intensive, crimes fauniques...) ; ➤ Perte des essences forestières par des vents violents liés aux changements climatiques ; ➤ Insuffisance des forages équipés d'une PMH dans les infrastructures d'encadrement scolaire (écoles primaires et maternelles publiques, Lycée et CES, CEBNF) ➤ Vétusté et insuffisance des infrastructures d'encadrement scolaire ; ➤ Inexistence d'infrastructures d'accueil (complexe hôtelier municipal, auberge, restaurant...) ; ➤ Instabilité du personnel d'appui ; ➤ Faiblesse de l'économie locale ; ➤ Indolence des populations. Mauvaise qualité d'énergie électrique ➤ Faible esprit de créativité des jeunes ➤ Exode rural ➤ Insécurité des populations liée à la circulation intense des véhicules lourds ;

Atouts, potentialités	Contraintes
<ul style="list-style-type: none"> ➤ Position stratégique sur la route nationale N° 9 et transite entre la République du Congo Brazzaville et celle du Cameroun) ➤ Construction de la route Nationale N° 9 en cours d'exécution (transnationale Cameroun-Congo) ; ➤ Présence des pistes communales ; ➤ Élités extérieures positivement manifestes ➤ Présence d'un réseau hydrographique ➤ Diversité culturelle. 	<ul style="list-style-type: none"> ➤ Mauvais état des pistes communales ; ➤ Réseau hydrographique moins important ; ➤ Dégradation et érosion des sols.

4. SYNTHÈSE DES RESULTATS DU DIAGNOSTIC

4.1. Synthèse du Diagnostic Institutionnel Communal

4.1.1. Gestion des ressources humaines

Au niveau de la Commune, les ressources humaines comportent les membres de l'Exécutif Municipal ; du personnel et des Conseillers municipaux.

Tableau 7: Synthèse des données sur la gestion des ressources humaines

Forces	Faiblesses	Axes de renforcement
--------	------------	----------------------

<ul style="list-style-type: none"> ➤ Existence des contrats de travail et d'un plan de carrière (avancements) ; ➤ Existence d'un organigramme ➤ Existence d'un cahier de charges ➤ Répartition des tâches entre le Maire et ses adjoints ➤ Présence d'un Personnel communal ➤ Existence des réunions du personnel ➤ Moyenne représentation du genre féminin au sein des conseillers (huit) ➤ Présence des commissions techniques ➤ Respect de la tenue des sessions ordinaires ➤ Présence d'une secrétaire Générale ➤ Un Cadre Communal de Développement (CCD) recruté avec l'appui du PNDP ➤ Présence d'un Cadre Communal Financier (CCF) 	<ul style="list-style-type: none"> ➤ Profil de carrière ne concernant que les décisionnaires ➤ Mode d'avancement ne concernant que les décisionnaires ➤ Non application de l'organigramme-type prévu par la réglementation en vigueur ➤ Non application du cahier de charges ➤ Services de la Commune très peu diversifiés ➤ Personnel communal insuffisant au regard du nombre de services existant dans l'organigramme ➤ Réunions du personnel non formalisées par un calendrier ; ➤ Absence d'un plan de formation du personnel ➤ Absence de règlement intérieur ; 	<ul style="list-style-type: none"> ➤ Renforcement des capacités des CT : formation sur la gestion administrative, rôle, fiscalité ; ➤ Appui à la CT dans l'accueil des personnes vulnérables et Baka (aide alimentaire, sanitaire, scolaire...) ; ➤ Renforcement des capacités techniques et organisationnelles des collectivités locales ; ➤ Appui en ressources humaines aux services techniques de la mairie (Formation pour l'ingénieur municipal, archivage communal) ; ➤ Observer et appliquer les textes régissant le code du travail ; ➤ Recycler le personnel existant dans leurs domaines de compétences ; ➤ Renforcer les capacités des conseillers dans la compréhension de leurs rôles ; ➤ Instaurer un système formel de sanctions dans la gestion du personnel ; ➤ Revoir à la hausse le salaire du personnel en exercice dans la Commune.
--	--	--

	<ul style="list-style-type: none"> ➤ Absence d'un cadre de concertation du personnel ; ➤ Faibles capacités d'archivage ; ➤ Faible exploitation du Cadre Communal de Développement ; ➤ Manque de personnel d'appui ; ➤ Faible exploitation du Cadre Communal de Financier. 	
--	--	--

L'Exécutif municipal de la Commune de Meyomessi comporte trois (03) membres dont un (01) Maire et deux (02) adjoints. Cet exécutif a connu des modifications suite au décès de l'ex-Maire Madame MVONDO ENGAMBA Epouse MOTAZE le 24 Mai 2015 d'où l'élection municipale du 24 Juillet 2015 reconnaissant comme nouvel exécutif à compter de la date de son installation le 4 Septembre 2015 par le préfet du Département du Dja et Lobo. Il se présente comme suit :

- Le Maire Monsieur NNA Louis Paul
- Le 1er Adjoint au Maire Madame NYANGONO NKOULOU Florine ;
- Le 2ème Adjoint au Maire Monsieur ONDO ZO André.

4.1.2. Gestion des ressources financières

Tableau 8 : Synthèse des données sur la gestion des ressources financières

Forces	Faiblesses	Axes de renforcement
<ul style="list-style-type: none"> ➤ Existence des sources de financement externes (subventions FEICOM, PNDP, RFA, CAC, PIP, BIP, DGD) ; ➤ Existence de la RFA ; ➤ Respect de la procédure d'élaboration du budget ; ➤ Implication du conseil municipal dans l'élaboration du budget ; ➤ Transparence dans la gestion du budget. 	<ul style="list-style-type: none"> ➤ Dépendance de la Commune aux financements externes (CAC, DGD, etc.) ; ➤ Inefficacité des responsables de recouvrement des recettes ; ➤ Faible consommation du Budget ; ➤ Insuffisance des recettes propres à la Commune ; ➤ Absence du fichier du contribuable ; ➤ Paiement irrégulier des salaires ; ➤ Absence d'une stratégie de collecte des taxes et impôts libérateurs. 	<ul style="list-style-type: none"> ➤ Dresser un fichier du contribuable ; ➤ Adopter une politique de retenue fiscale par rapport à la réglementation en vigueur ; ➤ Mettre sur pied un système de contrôle des recouvrements de toutes les recettes de la Commune ; ➤ Régulariser le paiement des salaires du personnel.

4.1.3. Gestion du patrimoine communal

Tableau 9 : Synthèse des données sur la gestion du patrimoine

Forces	Faiblesses	Axes de renforcement
<ul style="list-style-type: none"> ➤ Existence d'un bâtiment pour la Commune de Meyomessi ; ➤ Existence d'un complexe commercial en bon état ; ➤ Existence d'une menuiserie ; ➤ Existence du matériel roulant (une moto et un camion benne, un pick-up, une niveleuse, un bulldozer, un porte-char) ; ➤ Existence d'un parc informatique et autres matériel de bureau (un photocopieur, une relieuse, quatre ordinateurs complets, trois imprimantes) 	<ul style="list-style-type: none"> ➤ Absence d'une bibliothèque municipale ; ➤ Complexe commercial non encore fonctionnel ; ➤ Menuiserie non encore attribuée à la Commune ; ➤ Absence d'un mode de contrôle du patrimoine ; ➤ Absence d'un cimetière municipal ; ➤ Matériel roulant en mauvais état (moto, Pick-up, Camion) ; ➤ Absence d'une politique d'entretien et d'amortissement du patrimoine ; ➤ Absence d'un comptable-matières. 	<ul style="list-style-type: none"> ➤ Doter la Commune d'infrastructures de travail confortables ; ➤ Construire un complexe hôtelier municipal ; ➤ Recruter un comptable-matières et du personnel d'appui (agents d'entretien, mécanicien, technicien, etc.) ; ➤ Aménager un cimetière municipal ; ➤ Viabiliser la menuiserie municipale ; ➤ Mettre en place un système transparent de gestion et d'entretien du patrimoine ; ➤ Dépanner le pick-up, la moto AG et le camion Benne.

4.1.4. Gestion des relations

Tableau 10 : Synthèse des données sur la gestion des relations

Forces	Faiblesses	Axes de renforcement
<ul style="list-style-type: none"> ➤ Disponibilité des autres acteurs ; ➤ Existence des relations avec des partenaires (FEICOM, CERAC, RAFHAM, Village du Millénaire, PNDP, ACFCAM, CVUC) ; ➤ Présence de quelques sectoriels (MINADER, MINEBASE, MINEPIA, MINAS, MINJEC, CMA, MINFOF, etc.). 	<ul style="list-style-type: none"> ➤ Inexistence de relations formalisées avec les producteurs et autres acteurs à la base ; ➤ Lobbying peu diversifié. 	<ul style="list-style-type: none"> ➤ Diversifier les services communaux tout en respectant le cadre légal en vigueur ; ➤ Mettre en place un système d'archivage efficace ; ➤ Dresser un plan d'activités trimestriel.

Au bout du compte, il ressort de ce tableau que la Commune de Meyomessi entretient des relations avec des partenaires. Au titre de cette composante, elle vise à renforcer et à accroître les compétences des organisations communautaires, afin qu'elles s'impliquent dans le processus de prise de décisions et jouent un rôle actif dans le développement local. Il s'agit en fait de la promotion des activités alternatives permettant de concilier la gestion durable et la lutte contre la pauvreté en vue d'améliorer la situation de la Commune dans la perspective de la reconnaissance de leurs droits et de leurs affirmations de leurs rôles dans la gestion des ressources naturelles.

4.2. Récapitulatif de la prise en compte de la petite enfance

Cette synthèse permet d'analyser la situation des droits des enfants dans le territoire communal (effectifs et pourcentage de cette enfance dans les secteurs éducation, santé, situation de détention, bien/malnutris, etc.). Confert tableau ci-dessous.

Tableau 11: Synthèse des données collectées pour la petite enfance

MATRICE DE LA PETITE ENFANCE

Ages	Besoins	Etat des lieux					Objectifs généraux	Principales activités menées	Responsables
		Nombre total	Couvert	Ecarts	Justification des écarts	Acteurs			
0-1ans	Actes de naissance	449	357	92 20,48%	<ul style="list-style-type: none"> ➤ Négligence ; ➤ Ignorance 	<ul style="list-style-type: none"> ➤ Centre d'état civil ; ➤ Mairie 	Etablir la citoyenneté à tous les enfants	Sensibiliser les enfants sur la nécessité d'établir les actes de naissance aux enfants	Mairie
	Nutrition		397	40 8,9%	<ul style="list-style-type: none"> ➤ Ignorance ; ➤ Pauvreté 	CSI ;	Allaiter l'enfant au lait maternel pendant six mois	Sensibilisation de toutes les mamans sur la nécessité d'allaiter leurs enfants au lait maternel	CSI

	Vaccination		409	53 9,77%	➤ Réticence ; ➤ Négligence	➤ MNAS ; ➤ Parents	Assurer à cette tranche d'âge une meilleure couverture vaccinale	Faire vacciner tous les enfants	CSI
	Prévention contre le paludisme		399	50 11,13%	➤ Absence de visites prénatales ; ➤ Ignorance ; ➤ Irresponsabilité	➤ CSI ; ➤ Parents	Réduire la charge palustre chez les enfants	Faire régulièrement les visites prénatales	CSI
2-3ans	Actes de naissance	422	403	19 4,50%	➤ Négligence ; ➤ Ignorance	➤ Centre d'état civil ➤ Mairie	Etablir la citoyenneté à tous les enfants	Sensibilisation des parents à l'établissement des actes de naissance	➤ Centre d'état civil ; ➤ Mairie
	Nutrition		399	23 5,45%	➤ Ignorance ; ➤ Pauvreté	Parents	Assurer à l'enfant une alimentation riche en vitamines variées et équilibrées	Sensibiliser les parents sur les méthodes d'alimentation des enfants	Parents
	Vaccination		400	22 5,21%	➤ Réticence ; ➤ Négligence	CSI, Parents	Assurer une couverture vaccinale à tous les enfants	Sensibilisation des parents sur l'importance des PEV	CSI, Parents

	Prévention contre le paludisme		314	108 25,59%	➤ Ignorance ; ➤ Irresponsabilité	➤ CSI ; ➤ Parents	Réduire la charge palustre chez les enfants	Faire régulièrement les visites prénatales	CSI
4-5 ans	Actes de naissance	854	854	0	/	➤ Centre d'état civil ➤ Mairie	Bon établissement de la citoyenneté à tous les enfants	Encouragement des parents à l'établissement des actes de naissance	➤ Centre d'état civil ; ➤ Mairie
	Vaccination		854	0	/	CSI, Parents	Bonne couverture vaccinale à tous les enfants	Encouragement des parents à faire vacciner leurs enfants	CSI, Parents
	Education préscolaire		215	639 74,82	➤ Insuffisance d'école maternelle dans le village ; ➤ Eloignement des écoles maternelles de certains villages	Parents Inspection d'arrondissement	Améliorer la qualité et l'équité des enseignements scolaires à Meyomessi	Construction de six blocs maternels et six salles de classe pour les CEBNF	
6-14 ans	Actes de naissance	2175	2175	0	/	➤ Centre d'état civil ➤ Mairie	Bon établissement de la citoyenneté à tous les enfants	Encouragement des parents à l'établissement	➤ Centre d'état civil ; ➤ Mairie

								des actes de naissance	
	Prévention contre le paludisme		1855	320 14,75%	<ul style="list-style-type: none"> ➤ Ignorance ; ➤ Irresponsabilité 	<ul style="list-style-type: none"> ➤ CSI ; ➤ Parents 	Réduire la charge palustre chez les enfants	Faire régulièrement les visites prénatales	CSI
	Education scolaire		2175	0	/	Parents Inspection d'arrondissement	Encourager les parents à favoriser l'éducation de leurs enfants	<ul style="list-style-type: none"> ➤ Réguler la distribution des établissements scolaires dans la Commune ; ➤ Rapprocher les écoles des écoliers y affecter un personnel ➤ Construire des logements d'astreinte pour le personnel enseignant 	MINEBASE
0-14 ans	Actes de naissance	3719	54	3665 98,54%	<ul style="list-style-type: none"> ➤ Négligence ; ➤ Ignorance 	<ul style="list-style-type: none"> ➤ Centre d'état civil ➤ Mairie 	Etablir la citoyenneté à tous les enfants	Sensibilisation des parents à l'établissement des actes de naissance	<ul style="list-style-type: none"> ➤ Centre d'état civil ; ➤ Mairie

Prévention contre le paludisme		441	3278 88,14%	<ul style="list-style-type: none"> ➤ Ignorance ; ➤ Irresponsabilité 	<ul style="list-style-type: none"> ➤ CSI ; ➤ Parents 	Réduire la charge palustre chez les enfants	Faire régulièrement les visites prénatales	CSI
Prévention contre le VIH/SIDA		//	//	//	<ul style="list-style-type: none"> ➤ MINAS ; ➤ CSI ; ➤ Population 	Assurer la protection et la prise en charge des OEV	Organiser les campagnes de dépistage gratuit ;	
Eau, hygiène, assainissement		1721	1998 53,72%	<ul style="list-style-type: none"> ➤ Eloignement des points d'eau potable ; ➤ Insuffisance des latrines ; ➤ Présence des mares d'eau à proximité de la maison 	Population de la Commune	Créer un environnement social salubre avec des infrastructures fiables	<ul style="list-style-type: none"> ➤ Assainir les alentours des maisons ; ➤ Construire ; ➤ Construire des latrines modernes ; ➤ Appliquer les règles d'hygiène et salubrité 	

Au vu des états des lieux de notre matrice des données collectées sur la petite enfance, il ressort que la majorité des enfants de la Commune de Meyomessi jouit de ses droits (85% d'enfants ont une bonne couverture vaccinale). Cependant, quelques zones d'ombre subsistent notamment la faible pratique des règles d'hygiène, la malnutrition et la faible scolarisation surtout chez les enfants en âge préscolaire.

4.3.Synthèse de la situation sur les changements climatiques

Tableau 12 : Matrice de captage des données sur les changements climatiques

N°	Secteur	Tendances	Problèmes/contraintes	Causes du problème	Effets socio-économiques	Potentiel local pour résoudre	Solutions envisagées	Capacité d'adaptation
1.	Agriculture	<ul style="list-style-type: none"> ➤ Baisse de la pluviométrie ➤ Hausse des températures ; ➤ Vents violents 	<ul style="list-style-type: none"> ➤ Perturbation du calendrier agricole ➤ Assèchement des sols ; ➤ Retardement de la floraison ; ➤ Jaunissement précoce ; ➤ Recrudescence des feux de brousse. ➤ Prolifération des insectes et chenilles rupestres 	<ul style="list-style-type: none"> ➤ Baisse de la pluviométrie ➤ Hausse des températures ; ➤ Vents violents 	<ul style="list-style-type: none"> ➤ Baisse des rendements agricoles ➤ Baisse des revenus des populations ➤ Dévastation du couvert végétal par le vent violent 	<ul style="list-style-type: none"> ➤ Pratique de l'agriculture de contre saison ➤ Utilisation des fertilisants 	<ul style="list-style-type: none"> ➤ Encadrement des populations sur les nouvelles techniques culturelles ; ➤ Octroi des semences améliorées et adaptées aux conditions climatiques 	<ul style="list-style-type: none"> ➤ Faible
2.	Elevage, pêche et	<ul style="list-style-type: none"> ➤ Baisse de la pluviométrie ➤ Hausse des températures ; 	<ul style="list-style-type: none"> ➤ Diminution des ressources pastorales ; 	<ul style="list-style-type: none"> ➤ Baisse de la pluviométrie ➤ Hausse des températures ; 	<ul style="list-style-type: none"> ➤ Prolifération des mouches et moustiques nocifs ; 	<ul style="list-style-type: none"> ➤ Recours à l'élevage non conventionnel 	<ul style="list-style-type: none"> ➤ Organisation de la population en GIC et en association ; 	<ul style="list-style-type: none"> ➤ Moyen

	industrie animale	<ul style="list-style-type: none"> ➤ Vents violents 	<ul style="list-style-type: none"> ➤ Assèchement des plantes nutritives pour l'alimentation du bétail ; ➤ Diminution des espèces animales ; ➤ Baisse des débits des cours d'eau ➤ Assèchement des cours d'eau en saison sèche ; faible valorisation des activités piscicoles ; 	<ul style="list-style-type: none"> ➤ Vents violents 	<ul style="list-style-type: none"> ➤ Divagation des bêtes ➤ Prolifération des maladies des bêtes ; ➤ Appauvrissement des cours d'eau en espèces poissonneuses ➤ Envasement des étangs lié à l'arrivée tardive des pluies ; ➤ Pollution des eaux. 		<ul style="list-style-type: none"> ➤ Mise en place d'une unité de production des porcelets, des poulets de chaire, des alevins ; ➤ Mise en place d'une miniproxenderie à Meyomessi ➤ Mise en place d'un champ de fourrage de 300ha ➤ Construction des porcheries modernes dans les villages ; ➤ Promouvoir l'encadrement technique des éleveurs 	
3.	Forêts-Faune	<ul style="list-style-type: none"> ➤ Baisse de la pluviométrie ➤ Hausse des températures ; ➤ Vents violents 	<ul style="list-style-type: none"> ➤ Défoliation ; ➤ Assèchement des sols et des ruisseaux ; ➤ Eloignement de certaines espèces fauniques, 	<ul style="list-style-type: none"> ➤ Baisse de la pluviométrie ➤ Hausse des températures ; ➤ Vents violents 	<ul style="list-style-type: none"> ➤ Raréfaction des produits forestiers et fauniques ➤ Recul des la forêt 	<ul style="list-style-type: none"> ➤ Plantation des arbres fruitiers 	<ul style="list-style-type: none"> ➤ Mise en place des réserves forestières et faunique ; ➤ Promouvoir l'utilisation des 	<ul style="list-style-type: none"> ➤ Faible

			<ul style="list-style-type: none"> ➤ Déracinement des essences forestières par des vents violents 		<ul style="list-style-type: none"> ➤ Réchauffement abusif de l'écorce terrestre ➤ Difficultés à pratiquer la pharmacopée traditionnelle ➤ Perturbation des régimes alimentaires locaux 		<ul style="list-style-type: none"> foyers améliorés ; ➤ Mise en place d'une pépinière forestière dans le village 	
4.	Santé	<ul style="list-style-type: none"> ➤ Baisse de la pluviométrie ➤ Hausse des températures ; ➤ Vents violents ; 	<ul style="list-style-type: none"> ➤ Pollution de l'eau ; ➤ Eaux stagnante ; ➤ Présence des mouches et insectes nocifs ; ➤ Présence des poussières ➤ Présence de maladies diarrhéiques ; ➤ Présence des moustiques 	<ul style="list-style-type: none"> ➤ Baisse de la pluviométrie ➤ Hausse des températures ; ➤ Vents violents 	<ul style="list-style-type: none"> ➤ Prolifération des maladies endémiques et épidémiques (grippe, paludisme, typhoïde, dysenterie ambiante) ➤ Hausse de la mortalité ; ➤ Réduction de l'espérance de vie ; ➤ Dépenses liées à l'achat des médicaments 	<ul style="list-style-type: none"> ➤ Aménagement des sources naturelles existantes ➤ Recours à la médecine traditionnelle ; 	<ul style="list-style-type: none"> ➤ Respecter les règles élémentaires d'hygiène et de salubrité ; ➤ Prendre toutes ses doses de vaccin ; ➤ Assainissement de son environnement ; ➤ Aménager les points d'eau potables 	<ul style="list-style-type: none"> ➤ Faible

5.	Travaux publics	<ul style="list-style-type: none"> ➤ Baisse de la pluviométrie ➤ Hausse des températures ; ➤ Vents violents 	<ul style="list-style-type: none"> ➤ Route poussiéreuse en saison sèche ; ➤ Formation des bourbiers ; ➤ Obstruction de la route ; ➤ Chute d'arbres ; 	<ul style="list-style-type: none"> ➤ Baisse de la pluviométrie ➤ Hausse des températures ; ➤ Vents violents 	<ul style="list-style-type: none"> ➤ Baisse du trafic routier ; ➤ Route inaccessible en saison de pluies ; ➤ trop de poussière en saison sèche. ➤ Récurrence des accidents de la circulation 	<ul style="list-style-type: none"> ➤ Cantonnage régulier de la route en particulier la route nationale N°17/3 	Reprofilage des pistes communales	➤ Faible
6.	Habitat	<ul style="list-style-type: none"> ➤ Baisse de la pluviométrie ➤ Hausse des températures ; ➤ Vents violents 	<ul style="list-style-type: none"> ➤ Destruction des habitations/infrastructures par des vents violents 	<ul style="list-style-type: none"> ➤ Vents violents 	<ul style="list-style-type: none"> ➤ Accroissement des familles vulnérables ➤ Prédominance des habitations précaires ➤ Perturbation du fonctionnement des écoles, oisiveté des élèves 	Aucun	Construction des hautes barrières autour des maisons et infrastructures sociales	➤ Faible
7.	Energie	<ul style="list-style-type: none"> ➤ Baisse de la pluviométrie ➤ Hausse des températures ; ➤ Vents violents 	<ul style="list-style-type: none"> ➤ Chute régulière des branches d'arbres sur la ligne électrique 	<ul style="list-style-type: none"> ➤ Vents violents 	<ul style="list-style-type: none"> ➤ Arrêt/suspension de la fourniture de l'énergie électrique ➤ Destruction des appareils électroménagers 	Faible	➤ Recours aux lampes tempêtes aux lampes solaires et groupes électrogènes	➤ Faible

4.4. Principaux problèmes et besoins identifiés par secteur

Le rapport de synthèse des besoins et aspirations des populations de la Commune de Meyomessi résulte d'une lecture orientée de certains outils sources (ISS, Tableau d'analyse simple, etc.). Son élaboration a permis d'extraire les problèmes ressortant soit des besoins des populations tels qu'elles-mêmes les ont exprimés soit des orientations qu'elles souhaitent voir prendre les pouvoirs publics. Voir tableau ci-après

Tableau 13 : Problèmes et besoins consolidés du secteur de l'agriculture

Localisation	Problèmes	Causes	Effets	Besoins / idées de projets
Tous les villages et hameaux Baka	Difficultés d'accès à une agriculture rentable	<p>Faible niveau d'encadrement des producteurs :</p> <ul style="list-style-type: none"> ➤ Insuffisance des postes agricoles ➤ Absentéisme des Chefs de poste agricoles du fait de l'inexistence du matériel roulant ➤ Insuffisances d'organisations paysannes fiables <p>Faible niveau de production :</p> <ul style="list-style-type: none"> ➤ Outillage rudimentaire ➤ Présence des ravageurs des cultures (Hérissons) ➤ Non maîtrise des aléas climatiques (perturbation du calendrier agricole) ➤ Difficultés d'accès aux intrants agricoles e aux matériels végétales de qualité ➤ Mauvaises pratiques agricoles <p>Difficultés de conditionnement et de commercialisation :</p> <ul style="list-style-type: none"> ➤ Enclavement des bassins de production 	<ul style="list-style-type: none"> ➤ Faibles rendements agricole ➤ Faible niveau de revenus des producteurs ➤ Niveau élevé de pertes post-récoltes 	<p>Construire et équiper 02 postes agricoles et y affecter du personnel :</p> <ul style="list-style-type: none"> ➤ 01 poste pour Olounou ➤ 01 poste pour Meyomessi <p>Promouvoir l'amélioration des rendements agricoles :</p> <ul style="list-style-type: none"> ➤ Sensibiliser les producteurs sur les méfaits de l'agriculture itinérante sur brûlis ➤ Vulgariser les conditions à remplir pour avoir accès aux appuis proposés par les projets d'encadrement agricole comme le PNVRA, le PNDRT, le PACA, ACEFA, le Projet maïs... <p>Faciliter l'évacuation et la commercialisation équitable des produits agricoles :</p> <ul style="list-style-type: none"> ➤ Renforcer les capacités des producteurs en marketing agricole ➤ Vulgariser les techniques de conditionnement des principaux produits agricoles locaux (manioc, maïs, concombre, arachide, piment, cacao) <p>Aménager et construire des nouvelles infrastructures agricoles :</p> <ul style="list-style-type: none"> ➤ Reprofiler les pistes agricoles : Minkang II (12 Km) ; Minkang I (06 Km) ; Ngomebae (5 Km) ; Mbilemvom (08) ;

Localisation	Problèmes	Causes	Effets	Besoins / idées de projets
		<ul style="list-style-type: none"> ➤ Non maîtrise des techniques de conditionnement des produits agricoles ➤ Absence de d'infrastructure de stockage des produits agricoles ➤ Faibles capacités de négociation des producteurs ➤ Non maîtrise des circuits de commercialisation <p><u>Insuffisance des infrastructures agricoles :</u></p> <ul style="list-style-type: none"> ➤ Non entretien des pistes agricoles ➤ Insuffisance des marchés dans les villages foyers de productions 		<p>Kongo (12 Km) ; Bikoula (15 Km), Akom Ndong 1 (12 Km) ; Oding (15 Km) ; Messok (10 km), Emvieng I (5 Km) Emvieng II (7 Km),</p> <ul style="list-style-type: none"> ➤ Construire 03 marchés périodiques pour les ventes promotionnelles : Meyomessi, Olounou, Bikoula.

Tableau 14 : Problèmes et besoins consolidés du secteur de l'élevage, pêches et industries animales

Localisation	Problèmes	Causes	Effets	Besoins / idées de projets
Tous les villages et hameaux Baka	Faible productivité des activités pastorales et piscicole	<ul style="list-style-type: none"> ➤ Faible niveau d'encadrement des éleveurs ➤ Insuffisance d'encadrement (Absence de Centre Zootechnique vétérinaire) ➤ Insuffisance de vulgarisation de l'activité d'élevage 	<ul style="list-style-type: none"> ➤ Forte pression sur la faune sauvage ➤ Faibles revenus issus de l'élevage 	<ul style="list-style-type: none"> ➤ Construire un Centre Zootechnique Vétérinaire dans la Commune (CZV) ➤ Faciliter l'organisation des producteurs par type d'élevages ➤ Vulgariser les conditions à remplir pour avoir accès aux appuis proposés par les projets

Localisation	Problèmes	Causes	Effets	Besoins / idées de projets
		<ul style="list-style-type: none"> ➤ Faible ouverture locale aux activités d'élevage ➤ Pratique de l'élevage extensif (divagation, petite taille des cheptels, espèces locales rustiques peu productives) 	<ul style="list-style-type: none"> ➤ Insalubrité dans les villages 	<ul style="list-style-type: none"> d'encadrement des initiatives d'élevage : PACA, ACEFA,... ➤ Former les producteurs sur les techniques de pisciculture et d'élevage de la volaille, des petits ruminants et du porc ➤ Construire une ferme avicole à Meyomessi

Tableau 15 : Problèmes et besoins consolidés du secteur du développement urbain et de l'habitat

Localisation	Problèmes	Causes	Effets	Besoins / idées de projets
Espace urbain communal	Faible développement de l'habitat moderne	<ul style="list-style-type: none"> ➤ Absence des logements sociaux ➤ Faible valorisation des matériaux locaux pour la construction ➤ Faible maîtrise des techniques de traitement et d'utilisation des matériaux locaux 	<ul style="list-style-type: none"> ➤ Développement des taudis/habitats précaires et insalubres ➤ Promiscuité/insécurité ➤ Enclavement de l'espace urbain (non encore aménagé) ➤ Insalubrité et pollution de l'environnement 	<ul style="list-style-type: none"> ➤ Vulgariser les techniques de traitement et d'utilisation des matériaux locaux pour les constructions ➤ Développer les infrastructures urbaines (Voirie urbaine, logements sociaux) ➤ Promouvoir l'utilisation des matériaux locaux pour la construction (gravier, sable, latérite, bois...) ➤ Construction des logements sociaux meublés au tour des services publics ➤ Mise en place d'une fabrique de parpaings équipées à Meyomessi dans l'optique de favoriser l'acquisition des matériaux de construction

Localisation	Problèmes	Causes	Effets	Besoins / idées de projets
				<ul style="list-style-type: none"> ➤ Construire une quincaillerie équipée à Meyomessi ➤ Mise en place d'une menuiserie métallique à Meyomessi ➤ Construire des habitations décentes dans les campements Baka
Tous les villages et hameaux Baka	Précarité et insalubrité de l'habitat	<ul style="list-style-type: none"> ➤ Absence de latrines améliorées dans les concessions familiales ➤ Inexistence des toilettes publiques à Meyomessi ➤ Absence d'adductions d'eau potable ➤ Absence d'un service d'assainissement et de voirie urbaine 	<ul style="list-style-type: none"> ➤ Pratique de la défécation à l'air libre 	<ul style="list-style-type: none"> ➤ Sensibiliser les populations sur les risques sanitaires liés à la défécation à l'air libre ; ➤ Mise en place des latrines modernes dans les services publiques (Ecoles, Mairie, Sous-préfecture, Gendarmerie, CSI, CMA...) ➤ Sensibiliser les populations sur l'importance de l'assainissement en milieu urbain

Tableau 16: Problèmes et besoins consolidés du secteur des domaines, du cadastre et des affaires foncières

Localisation	Problèmes	Causes	Effets	Besoins / idées de projets
Tous les villages et espace urbain	<ul style="list-style-type: none"> ➤ Difficultés d'accès à la propriété foncière 	<ul style="list-style-type: none"> ➤ Ignorance de la loi foncière et domaniale ➤ Méconnaissance de la procédure d'immatriculation des terres ➤ Complexité et coût d'immatriculation foncière élevé 	Litiges fonciers	<ul style="list-style-type: none"> ➤ Sensibiliser les populations sur les risques liés à l'occupation des terres non immatriculées ➤ Vulgariser la loi foncière et domaniale ➤ Vulgariser la procédure d'immatriculation des terres
Akom Ndong, Ngomebae, Emvieng II, Elom.	<ul style="list-style-type: none"> ➤ Difficultés des Baka à accéder à la propriété foncière 	<ul style="list-style-type: none"> ➤ Marginalisation/Faible intégration des Baka dans les villages ➤ Tendance des Baka au nomadisme ➤ Non délimitation formelle des terroirs Baka ➤ Difficultés pour les Baka d'accéder à une propriété foncière 	Tensions et litiges entre Bantou et Baka	<ul style="list-style-type: none"> ➤ Délimiter et matérialiser de manière formelle les territoires affectés aux activités des populations Baka, l'immatriculer

Tableau 17 : Problèmes et besoins consolidés du secteur des affaires sociales

Localisation	Problèmes	Causes	Effets	Besoins / idées de projets
Tous les villages, et hameaux Baka	Difficultés d'encadrement des couches vulnérables	<ul style="list-style-type: none"> ➤ Inexistence d'un fichier consolidé des nécessiteux et indigents à la Commune 	<ul style="list-style-type: none"> ➤ Stigmatisation des personnes du 3ème âge et des handicapés 	<ul style="list-style-type: none"> ➤ Elaborer un fichier des nécessiteux et indigents ➤ Construire un centre d'accueil des personnes vulnérables à Meyomessi

Localisation	Problèmes	Causes	Effets	Besoins / idées de projets
		<ul style="list-style-type: none"> ➤ Inexistence d'un fond communal pour l'assistance aux personnes vulnérables ➤ Absence d'un centre d'accueil des personnes vulnérables dans la Commune de Meyomessi ➤ Abandon des personnes vulnérables par leur famille et entourage ➤ Difficulté d'accès aux examens et soins de santé des personnes vulnérables. 	<ul style="list-style-type: none"> ➤ Sous scolarisation des OEV (orphelins et enfants vulnérables) ➤ Abus sur les personnes vulnérables ➤ Précarité de la vie des personnes vulnérables et peuples autochtones 	<ul style="list-style-type: none"> ➤ Organiser et structurer d'avantage les associations des personnes et handicapées existantes ➤ Former et accompagner des personnes vulnérables à la mise en œuvre des AGR ➤ Développer et mettre en place une politique communale d'assistance aux personnes vulnérables ➤ Facilitation et accompagnement des personnes handicapées à l'accès à leurs droits (carte d'invalidité)
Espace urbain		<ul style="list-style-type: none"> ➤ Absence de campagnes périodiques de prise en charge des personnes vulnérables. ➤ Non insertion socioprofessionnelle des Baka 	<ul style="list-style-type: none"> ➤ Sous scolarisation des OEV (orphelins et enfants vulnérables) 	<ul style="list-style-type: none"> ➤ Organiser des campagnes de sensibilisation sur les phénomènes des enfants dans la rue ➤ Prendre en charge la scolarité des enfants nécessiteux (25/an environ)

Tableau 18: Problèmes et besoins consolidés du secteur de l'environnement, de la protection de la nature et du développement durable

Localisation	Problèmes	Causes	Effets	Besoins / idées de projets
Espace urbain	Dégradation progressive de l'environnement	<ul style="list-style-type: none"> ➤ Prolifération des mouches et moustiques nocifs ➤ Inexistence d'un système de collecte et de gestion des déchets 	<ul style="list-style-type: none"> ➤ Pollution de l'aire ➤ Prolifération des vecteurs de maladies (rongeurs, insectes) ➤ Contribution des populations aux changements climatiques ➤ Diminution progressive du couvert forestier ➤ Prolifération des déchets plastiques 	<ul style="list-style-type: none"> ➤ Faciliter la gestion durable des déchets ménagers de la Commune (Voirie urbaine)
Tous les villages		<ul style="list-style-type: none"> ➤ Déforestation massive ➤ Absence de sensibilisation des populations sur les questions environnementales 		<ul style="list-style-type: none"> ➤ Mettre en place un programme d'information et d'éducation/sensibilisation environnementale ➤ Faciliter la mise en place des associations pour la protection de l'environnement ➤ Organisation d'une journée d'investissement humain une fois par semaine pour l'entretien de la Commune

Tableau 19 : Problèmes et besoins consolidés du secteur de la jeunesse et l'éducation civique

Localisation	Problèmes	Causes	Effets	Besoins / idées de projets
Tous les villages et hameaux Baka	Faible promotion de la jeunesse	<ul style="list-style-type: none"> ➤ Insuffisance d'encadrement des jeunes ➤ Insuffisance d'opportunité d'emploi 	<ul style="list-style-type: none"> ➤ Banditisme et vol ➤ Destruction du tissu social (Manque de respect envers les vieillards) 	<ul style="list-style-type: none"> ➤ Organiser des campagnes de sensibilisation des jeunes contre les méfaits de l'alcoolisme, du tabagisme ; ➤ Organiser avec les forces de l'ordre des opérations de répression de la

Localisation	Problèmes	Causes	Effets	Besoins / idées de projets
		<ul style="list-style-type: none"> ➤ Influence néfastes des médias et des compagnies (Cinéma, musique) 	<ul style="list-style-type: none"> ➤ Inhibition du potentiel des jeunes ➤ Exode rural, Vie monotone ➤ Incivisme grandissant 	consommation et de la vente des alcools et des drogues
	Difficultés d'insertion socioprofessionnelle des jeunes	<ul style="list-style-type: none"> ➤ Absence d'un fichier des jeunes nécessaires dans la Commune ➤ Manque d'information ➤ Inexistence d'infrastructures d'animation et de promotion des jeunes ; ➤ Faible accès aux projets d'appui à la jeunesse ➤ Encadrement familial défaillant 	<ul style="list-style-type: none"> ➤ Désœuvrement et oisiveté des jeunes ➤ Délinquance juvénile ➤ Vagabondage sexuel des jeunes ➤ Inertie totale 	<ul style="list-style-type: none"> ➤ Elaborer et tenir à jour un fichier des jeunes nécessaires de la Commune ➤ Construire et équiper un centre multifonctionnel de promotion de la jeunesse à Meyomessi ➤ Vulgariser les conditions à remplir pour bénéficier des projets gouvernementaux en faveur de la jeunesse (PAJER-U.....) ➤ Financer les initiatives des jeunes de la Commune ➤ Octroyer des subventions à ces groupes pilotes pour la création des AGR

Tableau 20 : Problèmes et besoins consolidés du secteur de la culture

Localisation	Problèmes	Causes	Effets	Besoins / idées de projets
Tous les villages et	Faible valorisation du	<ul style="list-style-type: none"> ➤ Absence d'inventaire du patrimoine culturel (langue, monuments, 	<ul style="list-style-type: none"> ➤ Aliénation culturelle ➤ Acculturation 	<ul style="list-style-type: none"> ➤ Elaborer le fichier du patrimoine culturel de la Commune

Localisation	Problèmes	Causes	Effets	Besoins / idées de projets
hameaux Baka	patrimoine culturel des villages de la Commune	figures, calendriers culturels, associations culturelles, artistes) ➤ Absence d'organisation des évènements culturels ➤ Inexistence de foyers communautaires ➤ Inexistence de foyer culturel de la ville	➤ Inculturation ➤ Disparition progressive de la culture locale ➤ Faible attrait touristique	➤ Organiser des foires culturelles triennales dans la ville de Meyomessi ➤ Construire un foyer culturel de la ville de Meyomessi ➤ Faciliter la construction et le fonctionnement des foyers culturels dans tous les villages de la Commune

Tableau 21 : Problèmes et besoins consolidés du secteur des forêts et de la faune

Localisation	Problèmes	Causes	Effets	Besoins / idées de projets
Tous les villages et hameaux Baka	Exploitation anarchique des ressources forestière fauniques	➤ Faible intégration de la sylviculture ➤ Exploitation abusive des ressources forestières ligneuses et non ligneuses (Coupe et écorçage sauvage) ➤ Absence de reboisement ➤ Pratique de l'agriculture itinérante sur brûlis ➤ Faible niveau d'information des populations sur la gestion durable des forêts	➤ Forte dégradation du couvert forestier ➤ Perte de la biodiversité ➤ Contribution au changement climatique ➤ Disparition de certaines essences forestière et espèces fauniques	➤ Vulgariser l'agroforesterie ➤ Mettre en place un programme d'éducation environnementale ➤ Faciliter la création d'une forêt communautaire à Bikoula, Akom Ndong.

	Difficultés d'accès à la redevance forestière	<ul style="list-style-type: none"> ➤ Ignorances des procédures de décaissement de la redevance forestière réservée aux communautés ➤ Insuffisance de communication sur la redevance forestière annuelle 	<ul style="list-style-type: none"> ➤ Faible contribution de l'exploitation forestière sur le développement des communautés riveraines ➤ Frustration des populations 	<ul style="list-style-type: none"> ➤ Sensibiliser les populations sur la procédure à suivre pour avoir accès à la redevance forestière annuelle
--	--	---	---	--

Tableau 22: Problèmes et besoins consolidés du secteur de la communication

Localisation	Problèmes	Causes	Effets	Besoins / idées de projets
Tous les villages et hameaux Baka	Difficultés d'accès aux services de communication	<ul style="list-style-type: none"> ➤ Inexistence d'un centre d'information (Kiosque à journaux, Télé centre) ➤ Perturbation des ondes radios et télévisions liées aux changements climatiques ➤ Faible couverture territoriale de la radio communautaire ➤ Irrégularité d'émission de la radio communautaire ➤ Coupures intempestives de courant électrique et baisse de tension 	<ul style="list-style-type: none"> ➤ Faible accès aux informations ➤ Faible valorisation des opportunités locales 	<ul style="list-style-type: none"> ➤ Equipement du centre d'information dans la ville de Meyomessi (Radio communautaire Tam tam) ➤ Acquérir un émetteur de plus grande portée (250 W) et un groupe électrogène pour la radio communautaire de Meyomessi ➤ Agrandissement du rayon d'écoute de la radio communautaire de Meyomessi ➤ Renforcement de l'offre informative de la radio communautaire de Meyomessi

Tableau 23 : Problèmes et besoins consolidés du secteur du tourisme et loisirs

Localisation	Problèmes	Causes	Effets	Besoins / idées de projets
Tous les villages, espace urbain et hameaux Baka	Difficultés de valorisation du potentiel touristique de la Commune	<ul style="list-style-type: none"> ➤ Inexistence d'un fichier des sites touristiques ➤ Inexistence d'un centre touristique dans la Commune de Meyomessi ➤ Enclavement des campements Baka qui attirent fortement les touristes ➤ Marketing inexistant de la Commune 	<ul style="list-style-type: none"> ➤ Faible développement des activités connexes au tourisme (Artisanat, restauration, transport, habitat ...) 	<ul style="list-style-type: none"> ➤ Elaborer le fichier des sites touristiques de la Commune (Nombre et type) ➤ Mise en place d'un hôtel municipal de 25 chambres cinq suites avec restaurant ➤ Promouvoir l'artisanat et d'autres activités connexes au tourisme ➤ Aménager les voies d'accès aux potentiels touristiques existants dans la Commune ➤ Créer un site web pour la Commune

Tableau 24 : Problèmes et besoins consolidés du secteur de l'emploi et de la formation professionnelle

Localisation	Problèmes	Causes	Effets	Besoins / idées de projets
Tous les villages et hameaux Baka	Difficultés d'accès à une structure de formation professionnelle de qualité	<ul style="list-style-type: none"> ➤ Inexistence des structures de formation ➤ Faible qualification des jeunes de la Commune 	<ul style="list-style-type: none"> ➤ Prolifération des diplômés sans qualification ➤ Inertie des jeunes ➤ Délinquance juvénile ➤ Alcoolisme ➤ Oisiveté ➤ Sous emploi/chômage ➤ Exode rural 	<ul style="list-style-type: none"> ➤ Equiper la menuiserie de Meyomessi en machines ➤ Elaborer et vulgariser le fichier des emplois types disponibles au niveau de la Commune ➤ Développer un mécanisme local de soutien à l'implémentation des idées de projet à fort potentiel
	Difficultés d'accès aux emplois décents	<ul style="list-style-type: none"> ➤ Absence d'opportunités d'emplois ➤ Insuffisance d'information sur les opportunités d'emplois ➤ Absence de soutiens à l'auto-emploi ➤ Mauvaise orientation scolaire 		

Tableau 25 : Problèmes et besoins consolidés du secteur du travail et de la sécurité sociale

Localisation	Problèmes	Causes	Effets	Besoins / idées de projets
Espace urbain communal	Prolifération des emplois informels	<ul style="list-style-type: none"> ➤ Insuffisance d'entreprises/organisations viables ➤ Faibles taux de demandeurs d'emploi ➤ Faible information des populations sur l'importance de la sécurité sociale ➤ Insuffisance de contrôle social auprès des entreprises ➤ Absence d'organisation syndicale 	<ul style="list-style-type: none"> ➤ Précarité des conditions de travail (absence de contrats, licenciements abusifs...) ➤ Non affiliation des travailleurs à la Caisse nationale de Prévoyance Sociale (CNPS) 	<ul style="list-style-type: none"> ➤ Sensibiliser les entrepreneurs sur leurs responsabilités sociales ➤ Sensibiliser les travailleurs sur leurs droits et devoirs ➤ Faciliter la mise en place des associations de travailleurs ➤ Encourager les travailleurs de la Commune à l'épargne volontaire

Tableau 26 : Problèmes et besoins consolidés du secteur des petites et moyennes entreprises, de l'économie sociale et de l'artisanat

Localisation	Problèmes	Causes	Effets	Besoins / idées de projets
Espace urbain communal	Difficulté à promouvoir les petites et moyennes entreprises	<ul style="list-style-type: none"> ➤ Inorganisation des corps de métiers de la ville de Meyomessi ➤ Insuffisance d'encadrement des corps de métiers ➤ Conditions locales peu favorables au développement des petites et moyennes entreprises (énergie, routes ...) ➤ Secteur entrepreneurial fortement informel 	<ul style="list-style-type: none"> ➤ Faible niveau de revenus des populations ➤ Dépendance aux produits importés ➤ Prolifération des entreprises non viables 	<ul style="list-style-type: none"> ➤ Elaborer un fichier de corps de métiers ➤ Appuyer l'organisation et la structuration des corps de métiers ➤ Assurer la formation des membres des corps de métiers dans la mise en place et la gestion des petites et moyennes entreprises

Difficultés d'accès des jeunes aux financements des microprojets	<ul style="list-style-type: none"> ➤ Manques d'esprit d'initiatives des jeunes ➤ Absence des antennes des programmes et projets au niveau local ➤ Difficultés d'accès aux NTIC et aux médias 	<ul style="list-style-type: none"> ➤ Insuffisance des activités génératrices de revenus. ➤ Délinquance juvénile ➤ Exode rural ➤ Alcoolisme, tabagisme et toxicomanie 	<ul style="list-style-type: none"> ➤ Faciliter l'accès des jeunes aux programmes de financement des microprojets générateurs de revenus (voir secteur jeunesse).
---	---	--	---

Tableau 27 : Problèmes et besoins consolidés du secteur des industries, des mines et du développement technologique

Localisation	Problèmes	Causes	Effets	Besoins / idées de projets
Tous les villages, espace urbain et hameaux Baka	Faible valorisation du potentiel minier et industriel local	<ul style="list-style-type: none"> ➤ Conditions locales peu favorables au développement industriel (énergie, routes ...) ➤ Potentiel minier non estimé ➤ Faible capacité organisationnelle des exploitants des carrières de sable 	<ul style="list-style-type: none"> ➤ Inexistence d'entreprise industrielle dans la Commune ➤ Exploitation clandestine de certaines ressources minières disponibles dans la Commune (sable, pierres, latérite, ...) ➤ Non exploitation des autres ressources minières (fer) 	<ul style="list-style-type: none"> ➤ Evaluer le potentiel minier de la Commune ➤ Aménagement des voies d'accès aux ressources minières de la Commune

Tableau 28: Problèmes et besoins consolidés du secteur du commerce

Localisation	Problèmes	Causes	Effets	Besoins / idées de projets
Tous les villages, espace urbain et hameaux Baka	Contexte local peu favorable à l'activité commerciale	<ul style="list-style-type: none"> ➤ Espaces marchands insuffisants et non opérationnel ➤ Mauvaise organisation des opérations de vente ➤ Coût élevé des produits de première nécessité ➤ Inexistence des infrastructures de stockage ➤ Difficultés d'acheminement des produits agricoles sur les marchés voisins (enclavement des zones de production) ➤ Fréquence de coupures d'énergie 	<ul style="list-style-type: none"> ➤ Mévente et détérioration des produits agricoles ➤ Faible attractivité des espaces commerciaux ➤ Faillite des opérateurs ➤ Exode rural 	<ul style="list-style-type: none"> ➤ Organiser une foire commerciale triennale dans la Commune ➤ Construire un (03) hangar de marché un à Olounou, un à Bikoula et un à Mbilemvom ; ➤ Construire deux (02) grands magasins de stockage dans le centre commercial communal ➤ Faciliter la mise en place d'une plateforme entre les différents acteurs de la chaîne de commercialisation

Tableau 29: Problèmes et besoins consolidés du secteur du transport

Localisation	Problèmes	Causes	Effets	Besoins / idées de projets
Tous les villages, espace et hameaux Baka	Difficultés de mobilité des personnes et des biens	<ul style="list-style-type: none"> ➤ Mauvais état des routes ➤ Faible organisation des transporteurs ➤ Forte spéculation sur les prix de transport (Saison de pluie) ➤ Etat défectueux des véhicules de transport public ➤ Récurrence des tracasseries policières ➤ Défaut de signalisation verticale et horizontale 	<ul style="list-style-type: none"> ➤ Risques élevées des accidents de circulation ➤ Coût élevé de transport ➤ Prédominance des transporteurs clandestins 	<ul style="list-style-type: none"> ➤ Mettre en place un dispositif de prévention de lutte contre les tracasseries policières ➤ Mettre en place quatre (04) quasters et six (06) chauffeurs pour les déplacements des personnes et des biens ➤ Sensibiliser les chauffeurs et transporteurs sur la nécessité de se conformer à la réglementation en vigueur dans leur secteur d'activité

Commune de Meyomessi B.P. : 001 Meyomessi



Tableau 30: Problèmes et besoins consolidés du secteur de l'administration territoriale, de la décentralisation, de la sécurité publique et maintien de l'ordre

Localisation	Problèmes	Causes	Effets	Besoins / idées de projets
Espace urbain communal	Difficultés d'accès aux services administratifs	<ul style="list-style-type: none"> ➤ Inexistence des bâtiments administratifs dans certains services (Gendarmerie, Commissariat, Sous préfecture) ➤ Insuffisance de matériel de travail dans les services administratifs 	<ul style="list-style-type: none"> ➤ Mauvaise qualité des services rendus par l'administration ➤ Non satisfaction des populations ➤ Faible collaboration des populations avec les services administratifs 	<ul style="list-style-type: none"> ➤ Construire et équiper des bâtiments modernes pour abriter les services administratifs (Sous-préfecture, résidence du Sous-préfecture Commissariat Spécial, DA-ADER, DA-MINFOF, DA-MINAS, Gendarmerie,...)
Tous les villages et hameaux Baka		<ul style="list-style-type: none"> ➤ Insuffisance de centre d'état civil 	<ul style="list-style-type: none"> ➤ Coût élevé des actes administratifs (actes d'état civil, plaintes...) en raison des frais de transport 	<ul style="list-style-type: none"> ➤ Equiper les différents centres d'état civil avec du matériel travail adéquat
Hameaux Baka		<ul style="list-style-type: none"> ➤ Non reconnaissance des chefs Baka par l'administration et les bantous 	<ul style="list-style-type: none"> ➤ Absence de territoire propre aux hameaux Baka 	<ul style="list-style-type: none"> ➤ Plaidoyer pour l'érection des hameaux Baka en chefferies reconnues par l'administration
Essong Ndong-Mekok		Litige foncier	<ul style="list-style-type: none"> ➤ Contestation de la limite entre les 02 villages par leurs populations respectives Au niveau de l'Ecole publique Essong-Mekok. 	<ul style="list-style-type: none"> ➤ Tensions et hostilités entre les habitants des 02 villages.

Tableau 31 : Problèmes et besoins consolidés du secteur des enseignements secondaires

Etablissement	Problèmes	Causes	Effets	Besoins / idées de projets
CES de Bikoula	Difficultés d'accès à une éducation de qualité	<ul style="list-style-type: none"> ➤ Inexistence d'infrastructures d'encadrement scolaire ➤ Absence de bâtiments administratifs et de logements d'astreinte ➤ Non affectation du personnel enseignant à cet établissement 	<ul style="list-style-type: none"> ➤ Mauvaise qualité des enseignements du fait de défaut de logement du personnel enseignant ➤ Performances académiques insuffisantes ➤ Délinquance juvénile ➤ Déperdition scolaire 	<ul style="list-style-type: none"> ➤ Acquérir un terrain devant abriter le CES de Bikoula ➤ Construire et équiper 03 blocs de 02 salles de classes ➤ Affecter le personnel enseignant : 25 professeurs (02 mathématiques, 02 français, 02 anglais, 02 histoire-géographie, 02 PCT, 02 EPS) et 02 surveillants de secteur, 01 surveillant général, 01 censeur, 01 proviseur, 13 de spécialité ➤ Construire un bloc de 06 latrines ➤ Construire un forage équipé d'une PMH ➤ Disposer 08 bacs à ordures dans l'établissement ➤ Aménager des aires de jeu dans l'enceinte de l'établissement ➤ Construire une Cité pour loger les enseignants du CES ➤ Construire et équiper 01 salle informatique dotée de 60 ordinateurs complets et d'une connexion internet ➤ Construire et équiper une bibliothèque dans l'enceinte de l'établissement ➤ Brancher l'établissement à la ligne électrique
CES d'Olounou, CES d'Elom, CES Bilingue de Meyomessi, Lycée de Meyomessi		<ul style="list-style-type: none"> ➤ Insuffisance d'enseignants ➤ Absentéisme certains enseignants ➤ Non arrimage aux NTIC 	<ul style="list-style-type: none"> ➤ Taux élevé des frais d'APEE, ➤ Exode rural des jeunes 	<ul style="list-style-type: none"> ➤ Construire et équiper 02 blocs de 02 salles de classes ➤ Renforcer le personnel enseignant : 10 professeurs (03 mathématiques, 03 français, 02 espagnol, 02 PCT) par établissement ➤ Construire un bloc de 06 latrines dans chaque établissement ➤ Construire un forage équipé d'une PMH dans chaque établissement

Etablissement	Problèmes	Causes	Effets	Besoins / idées de projets
		<ul style="list-style-type: none"> ➤ Insuffisance des salles de classes ➤ Inexistence de bloc administratif ➤ Inexistence de logements d'astreinte et d'une salle informatique ➤ Inexistence d'une bibliothèque 		<ul style="list-style-type: none"> ➤ Disposer 08 bacs à ordures dans chaque établissement ➤ Aménager des aires de jeu dans l'enceinte de chaque établissement ➤ Construire une Cité pour loger les enseignants ➤ Construire et équiper 01 salle informatique dotée de 60 ordinateurs complets et d'une connexion internet ➤ Construire et équiper une bibliothèque dans l'enceinte de l'établissement
CETIC d'Akom Ndong		<ul style="list-style-type: none"> ➤ Absence de bibliothèque ➤ Absence des infrastructures d'assainissement et d'alimentation en eau potable ➤ Absence d'aire de jeu ➤ Absence de bloc administratif ➤ Absence de logements d'astreinte 		<ul style="list-style-type: none"> ➤ Construire et équiper 02 blocs de 02 salles de classes ➤ Affecter le personnel enseignant : 06 professeurs (01 anglais, 02 mathématiques, 01 français, 01 espagnol, 01 PCT) ➤ Construire un forage équipé d'une PMH ➤ Aménager des aires de jeu dans l'enceinte de l'établissement ➤ Construire et équiper 01 salle informatique dotée de 60 ordinateurs complets et d'une connexion internet ➤ Construire et équiper une bibliothèque dans l'enceinte de l'établissement ➤ Construire et équiper une salle d'atelier au CETIC d'Akom Ndong

Tableau 32: Problèmes et besoins consolidés du secteur de la recherche scientifique et de l'innovation

Localisation	Problèmes	Causes	Effets	Besoins / idées de projets
Tous les villages et hameaux Baka	Difficulté d'accès aux produits de la recherche et au développement des innovations scientifiques	<ul style="list-style-type: none"> ➤ Eloignement des structures de recherche ➤ Faible vulgarisation des innovations scientifiques et technologiques ➤ Coût élevé des produits de la recherche 	<ul style="list-style-type: none"> ➤ Faible utilisation des semences améliorées ➤ Faible productivité des exploitations locales ➤ Faible maîtrise des nouvelles techniques de transformation et de conservation des produits agricoles 	<ul style="list-style-type: none"> ➤ Mise en place d'une unité de transformation de manioc et de maïs à Meyomessi ➤ Faciliter la capitalisation et la diffusion des innovations scientifiques et technologiques capitalisables dans la Commune

Tableau 33 : Problèmes et besoins consolidés du secteur de l'enseignement supérieur

Localisation	Problèmes	Causes	Effets	Besoins / idées de projets
Tous les villages	Difficultés d'accès à l'enseignement supérieur	<ul style="list-style-type: none"> ➤ Eloignement des établissements d'enseignement supérieur ➤ Manque d'information sur les filières porteuses et les grandes écoles ➤ Niveau de pauvreté relatif des parents d'élèves ➤ Manque d'informations de base sur les filières porteuses 	<ul style="list-style-type: none"> ➤ Difficulté d'insertion socioprofessionnelle des jeunes ➤ Déperdition scolaire ➤ Insertion dans les milieux professionnels non souhaités 	<ul style="list-style-type: none"> ➤ Inscrire chaque année dans le budget de la Commune une ligne pour la prise en charge de 25 bourses d'études universitaires aux meilleur(e)s bacheliers/bachelières de la Commune ➤ Elaborer et diffuser un catalogue d'information sur les filières, les programmes, les débouchés et les conditions d'admission dans les universités et grandes écoles nationales

Localisation	Problèmes	Causes	Effets	Besoins / idées de projets
		(niveau secondaire) de l'enseignement technique		

Tableau 34 : Problèmes et besoins consolidés du secteur des travaux publics

Localisation	Problèmes	Causes	Effets	Besoins / idées de projets
Tous les villages et hameaux Baka	Difficultés d'accès aux villages de la Commune	<ul style="list-style-type: none"> ➤ Mauvais état des routes ➤ Mauvais état des ouvrages de franchissement ➤ Entretien insuffisant des routes ➤ Nombre élevé des virages dangereux ➤ Inexistence des panneaux de signalisation ➤ Existence de nombreux points critiques sur la chaussée (Fissurations, nids de poule...) ➤ Absence par endroit des caniveaux ➤ Faible implication des populations dans l'entretien des routes 	<ul style="list-style-type: none"> ➤ Fréquents accidents de la circulation ➤ Rareté des occasions de transport ➤ Coût élevé du transport et des produits de première nécessité ➤ Mobilité limitée des biens et personnes 	<ul style="list-style-type: none"> ➤ Reprofiler les axes : Mbilemvom-Olounou (15km), Meyomessi-Nganga (20), Emvieng-Nganga (23km), ➤ Reprofiler les routes économiques : Emvieng-Nganga (23km), Melok-Akon Etyé-Azem –Mbilemvom (23km), Mimbang-Mbom (04km), Mimbang-Meka'a (04km), Minkang I-Ndjantom (15km), Essangmvout-Bibatan (05km), Mekok-Mbua (40km), Essong Ndong-Libi (15km) ➤ Reprofiler les pistes rurales : Elom-Messok (32km) ➤ Installer les panneaux de signalisation sur le long des routes ➤ Faciliter la mise en place et l'équipement des comités d'entretien des routes dans les villages ➤ Poser des dos d'âne près des écoles, des marchés et à l'entrée des agglomérations de forte densité démographique (Olounou, Meyomessi)

Tableau 35: Problèmes et besoins consolidés du secteur des sports et de l'éducation physique

Localisation	Problèmes	Causes	Effets	Besoins / idées de projets
Tous les villages, Espace Urbain	Faible promotion des activités sportives et d'éducation physique	<ul style="list-style-type: none"> ➤ Insuffisance d'infrastructures sportives ; ➤ Insuffisance des associations sportives ; ➤ Inexistence de centres de formation en disciplines sportives ; ➤ Rareté des initiatives d'organisation des événements sportifs (championnat de vacances) 	<ul style="list-style-type: none"> ➤ Faible épanouissement physique des populations ➤ Faible développement des sports et loisirs ➤ Exode rural des jeunes 	<ul style="list-style-type: none"> ➤ Aménager une (01) aire de jeu dans tous les villages de la Commune ➤ Construire un complexe multi sport a Kongo ➤ Faciliter la mise en place d'une association sportive dans la ville de Meyomessi ➤ Organiser chaque année un grand tournoi multisports pendant les vacances dans la ville de Meyomessi

Tableau 36: Problèmes et besoins consolidés du secteur de la promotion de la femme et de la famille

Localisation	Problèmes	Causes	Effets	Besoins / idées de projets
Tous les villages et Espace urbain	Faible accès des femmes et des jeunes filles mères à l'éducation sociale	<ul style="list-style-type: none"> ➤ Faible implication de la femme a sa propre promotion ➤ Faible scolarisation de la femme de Meyomessi 	<ul style="list-style-type: none"> ➤ Amplification du phénomène de la paternité précoce ➤ Déperdition scolaire des jeunes filles ➤ Prostitution des femmes et filles ➤ Multiplicité d'unions libres 	<ul style="list-style-type: none"> ➤ Faciliter la mise en place et/ou la structuration des groupes des femmes dans les villages de la Commune ➤ Créer et construire un centre de promotion de la femme et de la famille dans la ville de Meyomessi

Localisation	Problèmes	Causes	Effets	Besoins / idées de projets
		<ul style="list-style-type: none"> ➤ Absence de structure d'encadrement de la femme et de la fille ➤ Recrudescence du phénomène de fille-mère ➤ Insuffisance d'implication des femmes aux activités génératrices de revenus 	<ul style="list-style-type: none"> ➤ Faible prise en compte de la planification familiale ➤ Dislocation des foyers 	<ul style="list-style-type: none"> ➤ Assurer la formation et l'accompagnement des associations de femmes dans la mise en place et la gestion des AGR (Artisanat, agriculture, couture, transformation des produits agricoles, PFNL...) ➤ Organiser dans chaque village une campagne de mariages collectifs

Tableau 37: Problèmes et besoins consolidés du secteur des postes et Télécommunications

Localisation	Problèmes	Causes	Effets	Besoins / idées de projets
Tous les villages et Espace urbain	Difficultés d'accès aux NTIC	<ul style="list-style-type: none"> ➤ Instabilité des réseaux de téléphonie mobile ➤ Non maîtrise des Nouvelles Technique de l'Information et de la Communication (NTIC) ➤ Absence d'un Télé centre Polyvalent communautaire ➤ Mauvaise qualité du courant électrique 	<ul style="list-style-type: none"> ➤ Faible niveau de communication avec l'extérieur ➤ Faible accès aux informations ➤ Capacité d'information limitée ➤ Exode rural des jeunes 	<ul style="list-style-type: none"> ➤ Créer et construire un télé-centre communautaire dans la ville communale ➤ Etendre les réseaux téléphoniques dans les zones non couvertes

Tableau 38: Problèmes et besoins consolidés du secteur de la santé

Localisation	Problèmes	Causes	Effets	Besoins et idées de projet
Espace urbain, Elom, Olounou, Essangmvout, Messok, Bikoula	Difficultés d'accès aux soins de santé de qualité	<ul style="list-style-type: none"> ➤ Insuffisances des infrastructures sanitaires : CSI de Elom (Insuffisance d'infrastructures d'accueil des malades) 	<ul style="list-style-type: none"> ➤ Mauvais suivi prénatal ➤ Augmentation de la mortalité maternelle et infantile ➤ Cherté des soins ➤ Automédication ➤ Recours à la pharmacopée traditionnelle et aux tradi-praticiens 	<ul style="list-style-type: none"> ➤ Agrandir et équiper les CSI de Elom ➤ Equiper le CSI de Messok, Bikoula y affecter un personnel soignant
		<ul style="list-style-type: none"> ➤ Insuffisance du personnel soignant qualifié dans tous les CSI ➤ Insuffisance d'équipement dans les structures sanitaires ➤ Absence d'agent de santé communautaire 		
Tous les villages et hameaux Baka		<ul style="list-style-type: none"> ➤ Eloignement des centres de santé 		<ul style="list-style-type: none"> ➤ Faciliter les campements Baka à accéder aux soins de santé de qualité (Akoum Ndong, Ngomebae, Emvieng II, Elom)

Tableau 39 : Problèmes et besoins consolidés du secteur de l'eau et de l'énergie

Localisation	Problèmes	Causes	Effets	Besoins / idées de projets
Tous les villages, espace urbain et hameaux Baka	Difficultés d'accès à l'eau potable et à l'assainissement	<ul style="list-style-type: none"> ➢ Insuffisance des points d'eau potable ➢ Eloignement des points d'eau potable ➢ Nombreux points d'eau et adduction d'eau non fonctionnelles ➢ Mauvaise distribution des points d'eau sur l'espace communal. ➢ Utilisation des latrines non aménagées ➢ Pratique de la défécation à l'aire libre 	<ul style="list-style-type: none"> ➢ Pénibles corvées d'eau/forte proportion de temps réservée à la recherche de l'eau ➢ Consommation d'eau souillée (pluie, sources, rivière) ➢ Prolifération des maladies hydriques ➢ Environnement insalubre 	<ul style="list-style-type: none"> ➢ Construire Construction de 26 forages à MH dans les villages de la Commune de Meyomessi un (01) à Azem, deux (02) à Ngomebae, deux (02) à Emvieng II, quatre (04) à Emvieng I, un (01) à Oding, trois (03) à Akom Ndong, un (01) à medjounou (quartier Nkol Medim), trois (03) à Melan, un (01) à Bikoula, deux (02) à Elom (quartier Chefferie), deux (02) à Mimbang, un (01) à Mbilemvom, trois (03) à Meyosyemveng ➢ Dépanner huit (08) puits à motricité humaine quatre (04) à Olounou, un (01) à Ndjele, un (01) à Medjounou (Quartier Nkolmendim), un (01) à Essong Ndong, un (01) à Bikoula ➢ Réhabiliter huit (08) puits à motricité humaine quatre (04) à Olounou, un (01) à Ndjele, un (01) à Medjounou (Quartier Nkolmendim), un (01) à Essong Ndong, un (01) à Bikoula ➢ Réhabiliter onze (11) forages à MH deux (02) à Essang Mvout, quatre (04) à Minkang I, deux (02) à Mekok, deux (02) à Olounou, un (01) à Bikoula ➢ Sensibiliser les populations sur l'hygiène et la salubrité
		<ul style="list-style-type: none"> ➢ Faible couverture du réseau ENEO (11 	<ul style="list-style-type: none"> ➢ Ralentissement de l'activité économique 	<ul style="list-style-type: none"> ➢ Réhabilitation de 36 km de courante électrique basse tension dans la Commune Cinq (05) km à Azem, trois (03) km à

Commune de Meyomessi B.P. : 001 Meyomessi

Localisation	Problèmes	Causes	Effets	Besoins / idées de projets
et hameaux Baka	nement régulier en énergie électrique	villages totalement non électrifiés et 09 villages partiellement couverts) ➤ Non entretien des équipements du réseau ➤ Vétusté des installations du réseau ➤ Longues et fréquentes coupures	➤ Faible accès à l'information et aux NTIC ➤ Destruction des appareils ménagers ➤ Insécurité, Exode rural	Ngomebae, Minkang I, quatre (04) km à Emvieng II, six (06) km à Minkang II, quatre (04) km à Essangmvout, 04,5km à Emvieng I, trois (03) km à Essong Mekok, quatre (04)km à Oding, trois (03) km à Messok ; ➤ Remplacer les transformateurs en panne et les poteaux défectueux ➤ Extension d'environ six (06) km de courant électrique basse tension dans les villages 1,5 km à Bikoula, trois (03) km à Emvieng II, 1,5 km à Mbilemvom

Tableau 40 : Problèmes et besoins consolidés du secteur de l'éducation de base

Localisation	Problèmes	Causes	Effets	Besoins / idées de projets
Tous les villages et hameaux Baka	Difficulté d'accès à une base de qualité	<ul style="list-style-type: none"> ➤ Insuffisances de salles de classes ➤ Mauvais état des salles de classes ➤ Absence d'infrastructures d'assainissement et d'eau potable ➤ Non arrimage des enseignements aux NTIC 	<ul style="list-style-type: none"> ➤ Mauvaises conditions d'hygiène des élèves ➤ Recrudescence des maladies hydriques ➤ Mauvaise formation des élèves ; 	<p>Construction de Quatre (08) blocs maternels : deux à Minkang II, deux à Kongo, deux à Akom Ndong, deux à Elom.</p> <ul style="list-style-type: none"> ➤ Réfection de deux (02) blocs à réhabiliter à Essong-Mekok ➤ Construction de 22 blocs de 02 latrines dans les écoles publiques et les CEBNF ; ➤ Construction de vingt et deux forages à MH dans les écoles primaires et trois (03) forages à MH dans les CEBNF ➤ Doter chaque école primaire de 15 ordinateurs complets
		<ul style="list-style-type: none"> ➤ Aménagement insuffisant (Clôture, aire de jeu, logement d'astreinte) 	<ul style="list-style-type: none"> ➤ Mauvais épanouissement des élèves 	<ul style="list-style-type: none"> ➤ Construction systématique des clôtures, des aires de jeu et logement d'astreinte pour chaque école

Cette séquence est le résultat de la collecte et analyse des aspirations des populations. Elle permet de disposer des éléments d'informations sur la Commune suivant les grands axes ci-après : développement social, développement rural, environnemental, industriel, commercial, infrastructurel, technologique.

4.5. Synthèse des huit projets prioritaires

Les microprojets présentés dans le tableau ci-après sont la synthèse des besoins exprimés par les populations de l'ensemble des villages de la Commune de Meyomessi elles mêmes pendant le diagnostic participatif niveau village assortis des priorités des priorités. Ces projets sont au nombre de 200 réparti comme suit : 125 projets sociaux et 75 projets économiques

Tableau 41 : Synthèse des huit (08) microprojets prioritaires par village

Synthèse des projets prioritaires par village									
	Projets sociaux					Projets économiques			Priorité des priorités
	PS1	PS2	PS3	PS4	PS5	PE1	PE2	PE3	
Meyomessi (espace urbain)	Etude de faisabilité en vue de la construction de l'hôtel de ville de Meyomessi	Etude de faisabilité pour l'extension du réseau électrique basse tension monophasé sur 28 km	Etude de faisabilité en vue de la construction d'une bibliothèque équipée au CES de Meyomessi	Etude de faisabilité en vue de la construction d'une cité municipale de 35 chambres et 05 suites avec salle d'animation	Construction d'un bloc de deux (02) salles de classes pour le CES Bilingue de Meyomessi	Etude de faisabilité pour la Construction d'une gare routière à Meyomessi	Etude de faisabilité pour la Construction d'un parc de stationnement de gros porteurs à Meyomessi	Equipement de l'abattoir municipal de Meyomessi	Etude de faisabilité en vue de la construction de l'hôtel de ville de Meyomessi
Coûts : Kongo	2 000 000	1 000 000	5 000 000	150 000 000	22 000 000	2 000 000	1 000 000	15 000 000	2 000 000

Synthèse des projets prioritaires par village

	Projets sociaux					Projets économiques			Priorité des priorités
	PS1	PS2	PS3	PS4	PS5	PE1	PE2	PE3	
	Construction d'un forage Equipé d'une pompe à MH au quartier Abele	Construction d'un forage Equipé d'une pompe à MH au quartier Mekam	Etude des faisabilités en vue de la Construction d'un foyer culturel à kongo	Etude des faisabilités evue de la construction d'un complexe sportif	Construction d'un bloc maternelle à Kongo	Construction d'un poulailler de 2000 poussins	Construction d'une porcherie de deux (02) verrats et dix (10) truies	Mise en place d'une pépinière de 20 000 plants de cacaoyers	construction d'un forage Equipé d'une pompe à MH au quartier Abele
Coûts :	8 500 000	8 500 000	500 000	3 000 000	9 000 000	8 000 000	5 000 000	5 000 000	8 500 000
Akom-ndong	Etude de faisabilité en vue de la construction d'un centre d'écoute de la femme	Construction d'un bloc de deux salles de classes au CEBNF d'Akom-Ndong	Construction d'un bloc de 02 logements d'astreinte de l'école publique d'Akom Ndong	Construction d'un bloc de 02 salles de classes pour l'école publique	Aménagement d'une aire de jeu à Akom Ndong	Etude de faisabilité en vue de la construction d'un hangar de marché périodique	Mise en place d'une pépinière de 15 000 plants d'hévéa pour les producteurs d'Akom Ndong	Etude de faisabilité en vue de la construction d'un magasin de stockage pour le village	Etude de faisabilité en vue de la construction d'un hangar de marché périodique
Coûts	500 000	16 000 000	60 000 000	16 000 000	15 000 000	1 000 000	6 000 000	1 000 000	1 000 000
Azem	Etude de faisabilité en vue de la construction d'un CMPJ à Azem	Etude des faisabilités pour la construction d'un CSI équipé	Etude des faisabilités en vue de la réhabilitation du réseau routier dans le village	Etude de faisabilité en vue de la construction d'un centre d'écoute de la femme	Etude des faisabilités en vue de l'aménagement d'un stade de football à Azem	Etude des faisabilités en vue de la construction d'un hangar de marché périodique	Etude des faisabilités en vue de la construction d'une ferme avicole à Azem	Etude des faisabilités en vue de l'aménagement d'une piste agricole sur 4km	Etude des faisabilités en vue de la Construction d'un centre multifonctionnel à Azem
Coûts :	1 000 000	15 000 000	5 000 000	500 000	1 000 000	1 000 000	1 000 000	1 000 000	1 000 000
Bikoula	Construction d'un bloc de deux (02) salles de classe au CES créé à Bikoula	Construction d'un forage Equipé d'une pompe à MH au centre de santé intégré	Etude des faisabilités en vue de la réhabilitation d'un puits Equipé d'une pompe à MH au quartier Eboman	Etude des faisabilités en vue de l'aménagement d'une aire de jeu à Bikoula	Etude de faisabilité en vue de l'extension du réseau électrique basse tension sur l'ensemble du village 6 km	Etude des faisabilités en vue de la construction d'un hangar de marché périodique	Dotation d'un moulin à écraser à Bikoula	Etude des faisabilités en vue de la construction d'une ferme avicole à Bikoula	Construction d'un bloc de 02 salles de classe au CES créé à Bikoula
Coûts :	16 000 000	8 500 000	500 000	1 000 000	1 000 000	1 000 000	600 000	500 000	16 000 000
Elom	Construction d'un bloc maternel à Elom	Etude de faisabilité en vue de la réhabilitation du réseau électrique basse tension sur 4 km	Construction d'un forage Equipé d'une pompe à MH Elom Yop	Construction d'un forage Equipé d'une pompe à MH Ayene	Etude des faisabilités en vue de la construction d'un centre de promotion de la femme (Baka)	Etude des faisabilités en vue de l'aménagement d'un étang piscicole	Etude des faisabilités en vue de mise en place d'une petite unité de production de poussins de chaire d'un jour	Mise en place de de 30 000 plants de cacaoyers aux producteurs	Construction d'un bloc maternel a Elom

Synthèse des projets prioritaires par village

	Projets sociaux					Projets économiques			Priorité des priorités
	PS1	PS2	PS3	PS4	PS5	PE1	PE2	PE3	
Coûts :	9 000 000	500 000	8 500 000	8 500 000	1 000 000	500 000	500 000	500 000	25 000 000
Emvieng I	Etude des faisabilités en vue de la réhabilitation d'un bloc de trois (03) salles de classe à l'école publique d'Emvieng I	construction d'un forage Equipé d'une pompe à MH à l'école publique d'Emvieng I	Etude des faisabilités en de la construction d'un foyer culturel équipé à Emvieng I	construction d'un forage Equipé d'une pompe à MH au quartier Asoezock	construction d'un forage Equipé d'une pompe à MH au quartier Emvieng -centre	Mise en place d'une pépinière de 10 000 plants de cacaoyers aux producteurs	Etude des faisabilités en vue de la construction d'un hangar de marché à Emvieng I	Dotation de deux (02) atomiseurs aux producteurs	Etude des faisabilités en vue de la réhabilitation d'un bloc de trois (03) salles de classe à l'EPd'Emvieng I
Coûts :	500 000	8 500 000	2 000 000	8 500 000	8 500 000	5 000 000	1 000 000	1 400 000	500 000
Emvieng II	Construction d'un bloc de 02 salles de classes ac CEBNF d'Emveng II	Construction d'un bloc de 02 latrine au hangar de marché d'Emvieng centre	Construction d'un forage au quartier Alouma-centre	Construction d'un forage au quartier Alouma-Si	Construction d'un bloc de deux (02) latrines au hangar du marché d'Emvieng II	Etude des faisabilités en vue de la construction d'une boutique agricole à Emvieng II pour la vente des produits phythosanitaires et du matériel agricole	Etude des faisabilités en vue de la création d'une pépinière de 40 000 plants de cacaoyers aux producteurs	Etude des faisabilités en vue de la construction d'une porcherie communautaire moderne dans le village	Etude des faisabilités en vue de la construction d'une boutique agricole pour la vente des produits phythosanitaires et du matériel agricole
Coûts :	22 000 000	900 000	8 000 000	8 000 000	1 750 000	1 000 000	500 000	500 000	1 000 000
Essang Mvout	Etude des faisabilités en vue de la réhabilitation du réseau électrique sur 1 km	Construction d'un forage équipé d'une pompe à MH au CSI	Etude des faisabilités en vue de la réhabilitation d'un puits équipé d'une pompe à MH	Etude des faisabilités en vue de la construction d'une clôture à l'EP d'Essang Mvout	Etude des faisabilités en vue de la construction d'une propharmacie à Essangmvout	Etude des faisabilités en vue de la création d'une pépinière de 50 000 pieds de cacaoyers	Etude des faisabilités en vue de la construction d'une porcherie moderne de 40 têtes	Etude des faisabilités en vue de la création d'une pépinière de 50 000 de palmiers à huile	Etude des faisabilités en vue de la réhabilitation du réseau électrique sur 1 km
Coûts :	500 000	8 500 000	500 000	500 000	500 000	500 000	500 000	100 000	500 000
Essong - Ndong	Construction d'un forage Equipé d'une pompe à MH à l'EP d'Essong Mekok	construction d'un bloc de deux latrines à l'école publique d'Essong Mekok	Construction d'un logement d'astreinte à l'Ecole publique d'Essong Mekok	Etude des faisabilités en vue de la réhabilitation d'un forage équipé d'une pompe à MH dans le village	Etude des faisabilités en vue de refectonner 05 salles de clesses à l'EP d'Essong-Mekok	dotation des intrants agricoles aux OP	dotation d'un matériel agricole à la population	Mise en place d'une pépinière de 100 plants de cacaoyers	Construction d'un forage Equipé d'une pompe à MH à l'EP d'Essong Mekok
Coûts :	8 000 000	5 000 000	20 000 000	500 000	40 000 000	2 000 000	1 200 000	5 000 000	1 000 000
Ngomebae									

Synthèse des projets prioritaires par village

	Projets sociaux					Projets économiques			Priorité des priorités
	PS1	PS2	PS3	PS4	PS5	PE1	PE2	PE3	
	Construction d'un forage Equipé d'une pompe à MH au quartier MALABO	Etude des faisabilités en vue de la construction d'un centre d'écoute-conseil pour la femme	Construction d'un forage Equipé d'une pompe à MH au quartier AVENIR	Etude des faisabilités en vue de la construction d'un foyer culturel à Ngomebae	Branchement des ménages au réseau électrique	dotation d'un moulin à écraser moteur Diesel à la population	Etude des faisabilités en vue de la construction d'un hangar de marché périodique	Etude des faisabilités en vue de la création d'une pépinière de 20 000 plants de cacao	Construction d'un forage Equipé d'une pompe à MH au quartier MALABO
Coûts :	8 000 000	500 000	8 500 000	500 000	6 000 000	900 000	1 000 000	500 000	8 000 000
Messok	Etude des faisabilités en vue de la réhabilitation du forage en panne au quartier Mvog MEYE	Etude des faisabilités en vue de la réhabilitation du forage en panne au quartier Mvog Aveso'o	Equipement en 90 tables-bancs à l'école publique de Messok	Etude des faisabilités en vue de la création d'une piste de desserte de la carrière de sable	Construction d'un bloc de 02 logements d'astreinte à l'école publique de Messok	Etude des faisabilités en vue de la construction d'un poulailler de 500 poussins	dotation d'un atomiseur à la population de Messok	Etude des faisabilités en vue de la création d'un étang piscicole à Messok	Etude des faisabilités en vue de la réhabilitation du forage en panne au quartier Mvog MEYE
Coûts :	500 000	500 000	4 500 000	1 000 000	40 000 000	500 000	700 000	500 000	500 000
Mbienleme	Construction d'un forage Equipé d'une pompe à MH au quartier Mvog Ayom	Construction d'un forage Equipé d'une pompe à MH au quartier Meva'a	Etude des faisabilités en vue de la création d'une piste agricole au quartier Mbayan	Construction d'un bloc de deux logements d'astreinte pour enseignants	Construction d'un bloc maternel à Mbienleme	Etude de faisabilité en vue de la création d'une pépinière de 50 000 plants de cacaoyers	Etude des faisabilités en vue de la création de trente (30) ha de palmeraie à huile à Mbieleme	Etude des faisabilités en vue de la création d'un étang piscicole à Mbienleme	Construction d'un forage Equipé d'une pompe à MH au quartier Mvog Ayom
Coûts :	8 500 000	8 500 000	1 000 000	40 000 000	5000 000	500 000	1 000 000	500 000	8 500 000
Mbilemvom	Etude des faisabilités en vue de l'aménagement d'une aire de jeu à Mbilemvom	Etude des faisabilités en vue de l'extension du réseau électrique basse tension sur 4km	Construction d'un forage Equipé d'une pompe à MH au quartier chefferie	Construction d'un forage Equipé d'une pompe à MH au quartier Evinayong	Construction d'un bloc de 2 logements d'astreinte à l'EP de Mbilemvom	Etude des faisabilités en vue de la création d'une piste de desserte agricole sur 5km	Etude des faisabilités en vue de la construction d'un hangar de marché périodique	Etude des faisabilités en vue de la création d'une pépinière de 10 000 plants de cacaoyers	Etude des faisabilités en vue de l'extension du réseau électrique basse tension sur 4 km
Coûts :	500 000	500 000	8 500 000	8 500 000	40 000 000	500 000	1 000 000	500 000	500 000
Medjounou	Etude des faisabilités en vue de la réhabilitation du puits équipé d'une PMH au quartier Nkol-medim	Construction d'un forage Equipé d'une pompe à Nkong-mbon	Etude des faisabilités en vue de l'extension du réseau électrique sur 2,5km dans les quartiers Avebe et Nkol-Mendim	Aménagement d'une aire de jeu à Medjounou	Etude des faisabilités en vue de l'aménagement d'une aire de jeu à Medjounou	Dotation de 05 atomiseurs au village	Etude des faisabilités en vue de l'aménagement d'une piste agricole	Etude des faisabilités en vue de la création d'une pépinière de 15 000 plants de cacaoyers	Etude des faisabilités en vue de la réhabilitation du puits Equipé d'une PMH au quartier nkol-medim

Synthèse des projets prioritaires par village

	Projets sociaux					Projets économiques			Priorité des priorités
	PS1	PS2	PS3	PS4	PS5	PE1	PE2	PE3	
Coûts :	500 000	8 500 000	500 000	500 000	500 000	3 500 000	1 000 000	500 000	500 000
Mekok	Etude des faisabilités en vue de la construction d'un foyer culturel dans le village	Etude des faisabilités en vue de l'extension du réseau électrique sur 4 km dans le village	Aménagement d'une aire de jeu à Mekok	Construction d'un bloc de deux logements d'astreinte pour l'EP de Mekok	Construction d'un forage Equipé d'une pompe au quartier Mekok centre	Construction d'une porcherie équipée à Mekok centre	Dotation du matériel et intrants agricole aux agriculteurs de Mekok	Etude des faisabilités en vue la construction d'un hangar de marché périodique à Mekok centre	Etude des faisabilités en vue de la construction d'un foyer culturel dans le village
Coûts :	500 000	1 000 000	7 000 000	20 000 000	8 500 000	8 000 000	25 000 000	500 000	500 000
Melan	Construction d'un forage Equipé d'une PMH au quartier Melan centre	Construction d'un forage équipé d'une pompe à MH au quartier kondo	Etude des faisabilités en vue de la Construction d'un centre d'accueil des personnes vulnérables et équipement en lits	Aménagement d'une aire de jeu dans le village	Equipement des populations en 04 moules pour la fabrication des blocs de terre compressés	Mise en place d'une pépinière de 10 000 plants de la de cacaoyers aux producteurs	Dotation de 06 atomiseurs aux producteurs	Etude des faisabilités en vue de la construction d'une ferme avicole	Construction d'un forage Equipé d'une PMH au quartier Melan centre
Coûts :	8 500 000	8 500 000	500 000	7 000 000	12 000 000	5 000 000	4 200 000	500 000	8 500 000
Melok	Construction d'un Forage équipé d'une pompe à MH au quartier Nsenke	Etude des faisabilités en vue de la construction d'un foyer culturel à Nsakoe	Construction d'un forage équipé d'une pompe à motricité à humaine au quartier Nsakoe	Construction 'un logement d'astreinte pour les enseignants de l'école publique Minkang –Melok	Aménagement d'une aire de jeu	Etude de faisabilité pour l'Aménagement de 12 km de piste agricole à Nseke	Etude des faisabilités en vue de la Construction d'un hangar de marché périodique	Dotation d'un moulin à écraser	Construction d'un Forage équipé d'une pompe à MH au quartier Nsenke
Coûts :	8 500 000	500 000	8 500 000	40 000 000	7 000 000	1 000 000	500 000	20 000 000	8 500 000
Meyos Yemveng	Construction d'un forage Equipé d'une pompe à MH Meyosyemveng au quartier Akon Etyé	Construction de deux salles de classe pour l'école publique	Construction de deux logements d'astreinte pour les enseignants	Construction d'un forage Equipé d'une pompe à MH à l'école publique de Meyos -Yemveng	Construction d'un forage Equipé d'une pompe à MH Meyosyemveng au quartier Meven	Dotation des produits phytosanitaires aux producteurs (100 cartons de fongicides)	Equipement en six atomiseurs les agriculteurs	Mise en place d'une pépinière 100 000 plants de cacaoyers	Construction d'un forage Equipé d'une pompe à MH Meyosyemveng au quartier Akon Etyé
Coûts :	500 000	16 000 000	40 000 000	8 500 000	8 500 000	50 000 000	4 200 000	5 000 000	500 000
Mimbang									

Synthèse des projets prioritaires par village

	Projets sociaux					Projets économiques			Priorité des priorités
	PS1	PS2	PS3	PS4	PS5	PE1	PE2	PE3	
	Construction d'un forage Equipé d'une pompe à MH à Nsim Abem	Construction d'un forage Equipé d'une pompe à MH à Mimbang	Construction d'un bloc maternelle à Mimbang	Aménagement d'une aire de jeu à Minbang	Etude des faisabilités en vue de la construction d'un foyer communautaire dans le village	Mise en place d'une pépinière de 100 000 plants de cacaoyers aux agriculteurs	Equipement des agriculteurs en deux atomiseurs	Etude des faisabilités en vue la construction d'un magasin de stockage	Construction d'un forage Equipé d'une pompe à MH à Nsim Abem
Coûts :	8 500 000	8 500 000	5 000 000	7 000 000	500 000	10 000 000	1 400 000	4 000 000	8 500 000
Minkang I	Construction d'un forage équipé d'une PMH	Etude des faisabilités en vue de l'aménagement des pistes d'accès aux habitations	Etude des faisabilités en vue de la construction d'un centre touristique de 20 chambres avec restaurant	Etude des faisabilités en vue de la construction d'un complexe sportif à Minkang I	Etude des faisabilités en vue de la construction d'un foyer culturel à Minkang I	Etude de faisabilité en vue de l'aménagement d'une piste agricole de 15km à Minkang I	Etude des faisabilités en vue de l'aménagement d'un étang piscicole à Minkang I	Etude des faisabilités en vue de la construction d'une ferme avicole à Minkang I	Construction d'un forage équipé d'une PMH
Coûts :	8 500 000	500 000	500 000	1 000 000	500 000	1 000 000	500 000	500 000	8 500 000
Minkang II	Etude des faisabilités en vue de la construction d'une adduction d'eau à Minkang II	Construction d'un forage équipé d'une pompe à MH au quartier Minkang-Si	Construction d'un forage équipé d'une pompe à MH au quartier Atong-Enyeng	Etude des faisabilités en vue de la construction d'un foyer culturel à Minkang II	Construction d'un bloc maternelle de Minkang II	Etude des faisabilités en vue de la construction d'un hangar de marché périodique dans le village	Etude des faisabilités en vue de la création d'une pépinière d'hévéa de 25 000 plants	étude de faisabilité pour la l'aménagement de 40 Km de piste agricole	Etude des faisabilités en vue de la construction d'une adduction d'eau à Minkang II
Coûts :	1 000 000	8 500 000	8 500 000	500 000	900 000	500 000	500 000	2 000 000	1 000 000
Ndjele	Construction d'un bloc de deux logements d'astreintes pour les enseignants	Etude des faisabilités en vue de la construction d'un foyer culturel	Etude de faisabilité en vue de la construction d'un centre tuoristique dans le village	Construction d'une cloture à l'école publique de Ndjélé	Construction d'un forage équipé d'une pompe à MH à l'école publique de Djele	Equipement des populations en intrants agricoles (fongicides, pesticides) aux OP	Equipement des populations en trois atomiseurs	Dotation de 10000 plants cacaoyers aux OP	Construction d'un bloc de deux logements d'astreintes pour les enseignants
Coûts	40 000 000	500 000	1 000 000	8 000 000	8 500 000	15 000 000	2 100 000	5 000 000	40 000 000
Oding	Construction d'un bloc de deux logements d'astreints pour les enseignants de l'école publique	Construction d'un forage Equipé d'une pompe à MH à l'école publique d'Oding	Construction d'un forage Equipé d'une pompe à MH à Nsenke	Etude des faisabilités en vue de la construction d'un centre d'écoute	Etudes des faisabilités en vue de la réhabilitation du réseau	Etude des faisabilités en vue de la construction d'un hangar de	Mise en place d'une pépinière de 10 000 plants de cacaoyers	Etude des faisabilités en vue de la mise en place d'une unité de	Construction d'un bloc de deux logements d'astreints pour les

Synthèse des projets prioritaires par village

	Projets sociaux					Projets économiques			Priorité des priorités enseignants de l'école publique
	PS1	PS2	PS3	PS4	PS5	PE1	PE2	PE3	
				conseil pour la femme	électrique BT et MT monophasées sur 1 km	marché périodique		production d'huile de palme dans le village	
Coûts :	40 000 000	8 000 000	8 000 000	500 000	1 000 000	1 000 000	5 000 000	1 000 000	40 000 000
Olounou	Construction d'un bloc administratif au CES d'Olounou	Construction d'un forage Equipé d'une pompe à MH au quartier AMVAN	Etude des faisabilités en vue de la réhabilitation d'un forage équipé d'une PMH au quartier Olounou - centre	Etude des faisabilités en vue de la construction d'un bloc de 02 logements d'astreinte au CES d'Olounou	Equipement du CSI d'Olounou en microscope et enrégérateur	Etude des faisabilités en vue de la réhabilitation du hangar de marché d'Olounou	Etude des faisabilités en vue de la création d'une pépinière de 10 000 plants de palmier à huile	Etude des faisabilités en vue de la construction d'une provenderie	Construction d'un bloc administratif au CES d'Olounou
Coûts :	27 500 000	8 000 000	500 000	500 000	15 000 000	1 000 000	500 000	100 000	27 500 000

De ce tableau, il ressort que sur les 25 projets priorité des priorités retenus nous avons 22 projets sociaux soit 11% par rapport aux 200 microprojets retenus et 88% par rapport aux microprojets priorités et 3 projets économiques soit. De manière plus détaillée nous avons 10 projets hydrauliques, 04 projets scolaires, 03 projets d'électricité, 04 projets d'infrastructures sociales, 01 projet à caractère agricole et 02 projets d'infrastructures marchandes.

5.PLANIFICATION STRATEGIQUE

5.1. Vision stratégique et objectif du PCD

La vision de la Commune de Meyomessi à l'horizon 2035 est d'améliorer le cadre de vie des populations à travers l'exploitation durable des ressources naturelles, l'accroissement et la sécurisation du patrimoine communal et la facilitation de l'accès à l'emploi et aux services sociaux de base.

5.2. Cadres logiques par secteur

Le cadre logique est un outil important de planification qui permet l'élaboration des projets bien conçus en couvrant les éléments essentiels dans un tableau. Il permet d'établir le lien entre les ressources du projet, son objectif global (but), son objectif spécifique ainsi que les résultats escomptés et les activités y afférents sans oublier les hypothèses pouvant influencer la réussite ou l'échec des interventions. Les tableaux suivants présentent les cadres logiques permettant la mise en œuvre des projets identifiés dans la phase des diagnostics.

Secteur 1 : Agriculture et développement rural

Problème : Faible productivité agricole

Tableau 42 : Cadres logiques du secteur agriculture

Stratégie	Indicateurs par niveau de la stratégie et sources		Suppositions	Indicateurs de suppositions et sources	
Niveaux	Indicateurs	Sources		Indicateurs	Sources
1-Objectif supérieur : Booster la production agricole de la Commune de Meyomessi	<ul style="list-style-type: none"> - 0% de population de la Commune de Meyomessi vivent au-dessous du seuil de pauvreté (incidence de pauvreté) ; - 0% d'enfants souffrent d'émancipation et de la malnutrition ; - -Variation des revenus à la hausse. 	Les Objectifs du millénaire pour le Développement (OMD)	-Stabilité sociale maintenue -Programme de relance économique poursuivi - jeunesse moins paresseuse	Paix sociale Investissements en milieu rural Activité des jeunes	MINFI MINADER
2-Objectif de développement Améliorer la production agricole, l'alimentation et le revenu des agriculteurs en mettant en place des grandes plantations et un système de gestion approprié	<ul style="list-style-type: none"> - Augmentation du pourcentage des agriculteurs ayant accès aux financements - Les revenus des agriculteurs de la Commune de Meyomessi connaissent des fluctuations à la hausse ; - 300 hectares cultivés (palmier à huile, cacao) ; - Taux de production agricole accru ; - Diversification des productions agricoles dans la Commune de Meyomessi ; - Les risques d'insécurité alimentaire abolis dans la Commune de Meyomessi, - réhabiliter les 5281,5ha de cacao existant 	-Document de Stratégie pour la Croissance et l'Emploi (DSCE)	-Administrations concernées, Organisme de développement, dynamique	Investissements en milieu rural Budget de la Commune	-Compte administratif -Plan de campagne des cinq années
Objectif spécifiques :					
1- Rapprocher les structures d'encadrement et les encadreurs des populations	<ul style="list-style-type: none"> - Réhabiliter les deux postes agricoles existant dans la Commune de Meyomessi ; - Construire et équiper une case du paysans à Meyomessi ; - 45 organisations paysannes achètent leurs produits phytosanitaires à la case du paysan à Meyomessi ; - 45 séances de formation sur les nouvelles techniques culturales sont organisées par spéculation prioritaire ; - le sectoriel est présent et plus proche des agriculteurs ; 	<ul style="list-style-type: none"> - Budget communal - Compte administratifs - Rapports de suivi évaluation - Enquêtes 	<ul style="list-style-type: none"> - Equipe communale dynamique - Si appui - Partenaires disponibles - 	-Calendrier de réunion - Programme de formation – Programme des campagnes -PV de réunion	-Rapport annuel de la Commune

	<ul style="list-style-type: none"> - une case du paysan aménagées et équipée - Pourvoir en personnel qualifié les deux postes agricoles ; - Relancer de la culture du riz et des pommes de terre - Regrouper les planteurs en organisation des producteurs/coopérative. 	<ul style="list-style-type: none"> - PV des réunions tenues 		<ul style="list-style-type: none"> - Invitation - Rapport de la formation –Liste des formations reçues 	
2- développer les stratégies pour booster la production agricole	<ul style="list-style-type: none"> - Les champs des agriculteurs de la Commune de Meyomessi sont sécurisés contre le bétail ; - productivité des champs accrue au prorata temporis ; - réduction des conflits agro-pastoraux - autorisation de la chasse domestique autour des plantations ; - 45 organisations paysannes formées aux techniques agricoles modernes. 	<ul style="list-style-type: none"> - Plan de Développement 			
3- Renforcer les capacités financières des agriculteurs	<ul style="list-style-type: none"> - 45 Organisations paysannes et opérateurs agricoles bénéficient d'un appui financier - 01 caisses villageoises mises en place et fonctionnelles a Meyomessi ; - 09 marchés périodiques dans 09 villages créés dans la Commune de Meyomessi : Azem, Akom Ndong, Bikoula, Mekok, Melok, Olounou, Minkang II, Ngomebae, Oding ; - 01 magasin de stockage construit à Akom Ndong ; - 11 pépinières de 329 000 de plants de cacao sont construites à Meyomessi dans 11 villages : 10 000 plants a Mimbang, 10 000 plants a Ndjele, 20 000 plants a Ngomebae, 10 000 plants a Oding, 100 000 plants a Meyosyemveng, 10 000 plants a Emvieng I, 4 000 plants a Emvieng II, 50 000 a Essangmvout, 50 000 plants a Mbienleme, 50 000 plants a Mbilemvom, 15 000 plants a Medjounou ; - 02 pépinières de 20 000 plants de palmier à huile : 10 000 plants à Melan, 10 000 plants à Olounou. 				
4- faciliter la transformation et la conservation des produits agricoles	<ul style="list-style-type: none"> - 45 organisations paysannes sont formées aux techniques de transformation et de conservation des produits agricoles ; - les paysans de la Commune de Meyomessi sont dotés de 12 atomiseurs : 01 atomiseur a Ngomebae, 01 atomiseur à Minkang I, 02 atomiseurs Mekok, 02 atomiseurs a Oding, 02 atomiseurs à Ndjele, 03 atomiseurs à Essong Ndong, 01 atomiseur a Bikoula - 01 magasin de collecte et de stockage des produits agricoles créé a Akom Ndong. 				
5- Relancer la culture du palmier a huile dans la Commune de Meyomessi	<ul style="list-style-type: none"> - Les plantations de palmier à huile existent dans la Commune de Meyomessi : Melan 10 000 pieds, Olounou 10 000 pieds soit 140ha. - Le prix du litre d'huile de palme est revu à la baisse. 	<ul style="list-style-type: none"> - Budget communal - Compte administratifs 	<ul style="list-style-type: none"> - Equipe communale dynamique - Si appui 	<ul style="list-style-type: none"> - Calendrier de réunion - Programme de formation –Programme 	<ul style="list-style-type: none"> - Rapport annuel de la Commune

6-Relancer la culture de l'hévéa et le manioc.	- Les plantations d'hévéa existent dans la Commune de Meyomessi soit 280ha : 70ha à Mekok, 70ha à Ngomebae, 70ha à Kongo, 70ha à Medjounou Les champs de manioc communautaire sont relancer dans la Commune de Meyomessi : 40ha à Meyomessi, 40ha Azem, 40ha à Olounou, 40ha à Akom Ndong.	- Rapports de suivi évaluation - Enquêtes - PV des réunions tenues - Plan de Développement	- Partenaires disponibles	des campagnes PV de réunion - Invitation - Rapport de la formation	
Objectif spécifique 1 : Rapprocher les structures d'encadrement et les encadreurs des populations					
Résultat 1 : les populations bénéficient d'un encadrement étroit					
<ul style="list-style-type: none"> - Construction et équipement de 01 case du paysan : a Elom, Bikoula, - Réhabilitation des postes agricoles existants : Meyomessi, Olounou. 	Investissement : <ul style="list-style-type: none"> - Construction de 02 bâtiments devant abriter les centres du paysan (Elom, Bikoula) - équipement en produits phytosanitaires des centres des paysans existants - travaux de réhabilitation des 02 postes agricoles de la Commune de Meyomessi 	30 000 000 15 000 000 10 000 000			
<ul style="list-style-type: none"> - 45 séances de Sensibilisation et formation sur les nouvelles techniques culturales par spéculation prioritaire ; - opérations de marketing autour de la case du paysan - Plaider pour l'affectation de 01 chef de poste agricole à Meyomessi ; - démarches de lobbying et de recherche des partenariats ; - Regrouper les producteurs en coopérative ; - Relance de la culture de riz et de pomme de terre 	Total Investissement	55 000 000			
	Fonctionnement :				
	<ul style="list-style-type: none"> - Réunion de concertation - Etude de faisabilité 	250 000 800 000			
	<ul style="list-style-type: none"> Atelier de formation - Recherche et gestion des partenaires - démarches auprès des administrations 	800 000 300 000 250 000			
	<ul style="list-style-type: none"> - 45 Séances de sensibilisation - 45 Séances de formation - marketing autour de la case du paysan 	2 250 000 2 250 000 250 000			
Total Fonctionnement	7 150 000				
Imprévus (10%)	715 000				
	7 865 000				
SOUS TOTAL 1	62 865 000				
Objectif spécifique 2 : développer des stratégies pour booster la production agricole					
Résultat 2 : l'agriculture sort progressivement du cadre de l'autosubsistance pour devenir celle de rente					
Activités	Libellés	Cadre estimatif			
<ul style="list-style-type: none"> - sensibilisation des paysans sur l'utilisation des engrais et pesticides - Sensibilisation des éleveurs sur la nécessité du respect des frontières des champs ; 	Investissement :				
	<ul style="list-style-type: none"> - création initiale des grandes plantations de riz et de pomme de terre 300ha 	100 000 000			
	Total Investissement	100 000 000			

-Encadrement des paysans sur la vulgarisation agricole ; - plaidoyer pour l'autorisation de la chasse d'autoconsommation autour des plantations - formation de 45 organisations paysannes aux techniques culturales modernes.	Fonctionnement : - Réunion de concertation - Etude de faisabilité -Ateliers de formation - Séances de sensibilisation - Recherche et gestion des partenaires	250 000 400 000 300 000 500 000 300 000 250 000	
	Total Fonctionnement	2 000 000	
	Imprévus (10%)	200 000	
		2 200 000	
SOUS TOTAL 2		102 200 000	
Objectif spécifique 3 : Renforcer les capacités financières des agriculteurs			
Résultat 3: Les agriculteurs ont accès aux sources de financement			
Activités	Libellés	Cadre estimatif	
- appui de 45 organisations paysannes - Mise en place d'une caisse villageoise dans les pôles de développement création de 09marchés périodiques dans la Commune de Meyomessi ; - mise en place de 11 pépinières de cacao soit 329 000 plants de cacaoyers en tout ; -Réhabilitation d'environ 5000ha de cacao existants.	Investissement : - Garantie de prêt pour les agriculteurs opérant dans la commune - création initiale de 01 caisse villageoise - création de 09 sites de marché périodique (hangar) - Mise en place de 11 pépinières de cacaoyers et 02 de palmiers a huile -Travaux de réhabilitation de 5000ha de cacao existant	25 000 000 25 000 000 40 000 000 15 000 000 10 000 000	
	Total Investissement	115 000 000	
	- distribution de 20 000 de plants de palmiers a huile. -Elaboration d'un répertoire des Etablissements de micro finance plaidoyer pour l'octroi des crédits pour financement des fertilisants et du matériel agricole	Fonctionnement : - Réunion de concertation - Etude de faisabilité - Sensibilisation/ formation - Entretien des sites de marché - Entretien de la pépinière - Séances de distribution des plants - fonctionnement de 01caissevillageoise	800 000 900 000 1 000 000 250 000 300 000 250 000 2 000 000
		Total Fonctionnement	5 500 000
Imprévus (10%)		550 000	
		6 050 000	
SOUS TOTAL 3		121 050 000	
Objectif spécifique 4 : faciliter la transformation et la conservation des produits agricoles			
Résultat 4 : les produits agricoles sont écoulés facilement et transformés localement pour certains			
Activités	Libellés	Cadre estimatif	

<ul style="list-style-type: none"> - Acquisition du matériel de transformation moderne ; - achat et distribution des moulins municipaux et des 11 atomiseurs - Construire 05 centres pour les moulins municipaux dans les villages concernes : 01 a Bikoula, 01 à Melok, 02 à Mimbang, 01 a Ngomebae. - Aménagement de 102 kilomètres de pistes agricoles dans 04 villages : Medjounou sur 20kilometres, Melok sur 12kilometres, Minkang II sur 40kilometres, Azem sur 40kilometres. 	<p>Investissement :</p> <ul style="list-style-type: none"> - acquisition du matériel moderne de transformation - achat de 05 moulins à gasoil et des 11 atomiseurs - construction de 05 centres pour les moulins municipaux -Etudes des faisabilités pour l'aménagement de 102 kilomètres de pistes agricoles 	<p>2000 000 10 000 000 5 000 000 700 000000</p>
<ul style="list-style-type: none"> -Sensibilisation et organisation de la population - 45 séances de formation sur les nouvelles techniques de transformation et de conservation des produits - Recherche et gestion des partenaires 	<p>Total Investissement</p>	<p>717 000 000</p>
	<p>Fonctionnement :</p> <ul style="list-style-type: none"> - Etude de faisabilité - Distribution des moulins - Contactes des partenaires - entretien des pépinières 	<p>400 000 500 000 600 000 300 000</p>
	<p>Total Fonctionnement</p>	<p>1 800 000</p>
	<p>Imprévus (10%)</p>	<p>180 000</p>
	<p>SOUS TOTAL 4</p>	<p>718 980 000</p>
<p>Objectif spécifique 5 : Relancer la culture de l'hévéa.</p>		
<p>Résultat 4 : Une plantation communale d'hévéa est mise sur pied dans la Commune de Meyomessi (225ha).</p>		
<p>Activités</p> <ul style="list-style-type: none"> - Acquisition du matériel de de travail (haches, machettes, daba, pioches, etc.) ; - achat et distribution des intrants - aménagement des sites - aménagement de pistes de desserte - Entretien des sites 	<p>Libellés</p> <ul style="list-style-type: none"> -Acquisition du matériel -acquisition des intrants -aménagement des sites -aménagement des pistes de desserte Entretien des sites 	<p>Cadre estimatif</p> <p>30 000 000 30 000 000 50 000 000 100 000 000 100 000 000</p>
<ul style="list-style-type: none"> - Sensibilisation et organisation de la population - 45 séances de formation sur les nouvelles techniques de transformation et de conservation des produits - Recherche et gestion des partenaires 	<p>Total investissement</p>	<p>310 000 000</p>
	<p>Imprévus (10%)</p>	<p>31 000 000</p>
	<p>SOUS TOTAL 4</p>	<p>341 000 000</p>

	Fonctionnement	90 000 000
	- Etude de faisabilité	15 000 000
	- Contactes des partenaires	55 000 000
	- entretien des pépinières	30 000 000
	Total fonctionnement	190 000 000
	Imprévus (10%)	19 000 000
	Sous total 4	640 000 000
Total Agriculture et développement rural		1 645 095 000

Secteur 2 : Elevage, Pêche et Industries Animales

Problème : Faible productivité des activités de pastorales et piscicoles

Tableau 43 : Cadres logiques MINEPIA

Stratégie	Indicateurs par niveau de la stratégie et sources		Suppositions	Indicateurs de suppositions et sources	
	Indicateurs	Sources		Indicateurs	Sources
1-Objectif supérieur : Réduire l'extrême pauvreté et la faim dans la Commune de Meyomessi	Objectifs du millénaire -Abolition de La pauvreté dans la Commune des Meyomessi ; -0% d'enfants souffrent d'émancipation dans la Commune de Meyomessi ; -0% d'enfants souffrent d'insuffisance pondérale dans la Commune de Meyomessi	Les Objectifs du millénaire pour le Développement (OMD)	-Stabilité sociale maintenue -Programme de relance économique poursuivie	Budget du Cameroun	MINFI
2-Objectif de développement Améliorer la productivité de l'élevage et le revenu des éleveurs	-Augmentation du pourcentage des éleveurs ayant accès aux financements -100% des éleveurs voient leur revenu varier à la hausse -Construction de deux aulacoderies dans la Commune de Meyomessi -Construction d'un centre d'alevinage à Meyomessi -Variation du taux de productivité des éleveurs à la hausse	Document de Stratégie pour la croissance et l'emploi (DSCE)	-Administrations concernées, Organisme de développement, Projet et Programme, OAL, Populations engagée dynamique	Budget de la Commune	-Compte administratif -Plan de campagne des cinq années
Objectifs spécifiques : faciliter la pratique de l'élevage					
1- Renforcer les capacités des éleveurs en techniques modernes d'élevage	- 45 Organisations Paysannes disposent du matériel d'élevage moderne	-Budget communal -Compte administratifs	-Equipe communale dynamique -Si appui	-Calendrier de réunion	-Rapport annuel de la Commune

	<ul style="list-style-type: none"> - 45 séances de formation sur les nouvelles techniques de l'élevage sont organisées - les paysans sont formés sur les mesures prophylactiques usuelles en élevage - Aménager un champ de fourrage de 100 hectares a Meyomessi - aménagement de 25 bacs d'abreuvement - aménagement de 25 bains détiqueur - -Construction d'un centre d'alevinage a Meyomessi - -Construction d'une provenderie à Meyomessi 	<ul style="list-style-type: none"> -Rapports de suivi évaluation - Enquêtes -PV des réunions tenues 	Partenaires disponibles	<ul style="list-style-type: none"> -Programme de formation -Programme des campagnes -PV de réunion -Invitation -Rapport de la formation -Liste des formations reçues - Liste des nouveaux partenaires -Listes de présence -images 	
2- rapprocher les structures d'encadrement des populations pour faciliter le suivi sanitaire des animaux d'élevage	<ul style="list-style-type: none"> - Une case du paysan est construite dans la Commune de Meyomessi - 05 infirmiers vétérinaires sont affectés dans la commune de Meyomessi (tous les villages) - 01poste zootechnique construit dans la Commune de Meyomessi - 01 arrêté de création d'un poste zootechnique obtenu a Meyomessi 				
3- Renforcer les capacités financières des éleveurs	<ul style="list-style-type: none"> - 45 Organisations paysannes bénéficient d'un appui financier - 03 caisses villageoises mises en place et fonctionnelles dans les 03 groupements (Ndong, Yemfek et Yendjok) - 03 magasins de regroupement et d'évacuation des produits d'élevage créés dans les 03 groupements de la Commune de Meyomessi - Equiper les sectoriels de Meyomessi en matériels roulants (02 moto AG et équipements divers : bottes, gans, casques, combinaisons) 				
4 – mettre sur pied des mesures incitatives pour le développement de l'élevage	<ul style="list-style-type: none"> - une ferme communale de 100 bœufs, 5000 poulets, 100 aulacodes, 300 moutons, 500 chèvres, 200 porcins, est créée afin de lutter contre le braconnage accentuée dans la Commune de Meyomessi - création de 05 étangs piscicoles dans la Commune de Meyomessi (Elom, Essangmvout, Mbilemvom, Messok, Minkang I) - création de 04 fermes avicoles (Bikoula, Azem, Melan, Minkang II) - Création de 02 porcheries (Kongo, Mekok) 				
Objectif spécifique 1 : Renforcer les capacités des éleveurs en technique d'élevage modernes dans la Commune de Meyomessi					
Résultat 1 : -les éleveurs sont bien formés et mieux outillés a Meyomessi					
Activités		Libellés			Cadre estimatif
<ul style="list-style-type: none"> - Equiper les sectoriels de Meyomessi en matériels roulants (02 moto AG et équipements divers : bottes, gans, casques, combinaisons, glacière, boîte a chirurgie, réfrigérateur, groupe électrogène) ; -construction de 05 bacs d'abreuvement ; - aménagement de 01bains d'étiqueurs 		Investissement : <ul style="list-style-type: none"> -Matériel d'élevage moderne acquis ; - 05 bacs d'abreuvement construits ; -02 cheptels d'aulacodes mis sur pied ; -Délégation du MINEPIA construit a Meyomessi -Délégation du MINEPIA équipe 			45 000 000 25 000 000 25 000 000 95 000 000 45 000 000

-Aménagement de 02 cheptels d'aulacodes a Meyomessi ; -Construction d'une délégation d'arrondissement du MINEPIA et d'un logement d'astreinte		
-Lutte contre la rage dans la Commune de Meyomessi - 20 séances de Sensibilisation et formation sur les nouvelles techniques de l'élevage et d'aulacodiculture	Total Investissement	235 000 000
	Fonctionnement :	
	- Réunion de concertation	250 000
	- Etude de faisabilité	500 000
	-Atelier de formation et de sensibilisation	700 000
	- Recherche de partenaires	200 000
	- Suivi évaluation	600 000
- 05 campagnes de vaccination antirabique	3 000 000	
Total Fonctionnement	5 250 000	
Imprévu (10%)	525 000	
		5 775 000
SOUS TOTAL 1		240 775 000
Objectif spécifique 2 : rapprocher les structures d'encadrement des populations pour faciliter le suivi sanitaire des animaux d'élevage		
Résultat 2 : accroître la productivité des élevages en minimisant les pertes et l'amateurisme		
Activités	Libellés	Cadre estimatif
- Construction de la voirie municipale de Meyomessi - identification et acquisition du site de construction de la case du paysan à Meyomessi - Equipement de la case du paysan - construction de 02centres zootechnique : Emvieng I dans le quartier Alouma et Mbilemvom ; - Construction d'un parc vaccinogène ; -Construction d'un centre d'alevinage a Meyomessi	Investissement :	
	- Construction de la case du paysan	10 000 000
	- équipement de la case du paysan	10 000 000
	- 02 centres zootechniques construits à Meyomessi (Emvieng I, Mbilemvom)	100 000 000
	- Construction d'un parc vaccinogène	44 000 000
	- 01 centre d'alevinage construit a Meyomessi	85 000 000
- opération de marketing autour de la case du paysan - plaider pour l'affectation de 05 infirmiers vétérinaires - plaider pour l'obtention d'un arrêté de création d'un poste zootechnique - suivi évaluation Plaidoyer la construction d'une délégation d'arrondissement équipe et logement d'astreinte	Total Investissement	249 000 000
	Fonctionnement :	
	- Réunion de concertation	200 000
	- Recherche des partenaires	100 000
	- suivi évaluation	800 000
	- démarches d'acquisition des sites	500 000
	- démarches administratives	200 000
Total Fonctionnement	1 800 000	
Imprévu (10%)	180 000	
		1 980 000
SOUS TOTAL 2		2 50 980 000

Objectif spécifique 3 : Renforcer les capacités financières des éleveurs		
Résultat 3 : Faciliter l'accès des éleveurs aux sources de financement		
Activités	Libellés	Cadre estimatif
<ul style="list-style-type: none"> - Appui par l'octroi des crédits pour financement des provendes et du matériel de l'élevage à 45 organisations paysannes - Mise en place de 03 caisses villageoises - Réunions de concertation - aménagement de 03 magasins de regroupement des produits d'élevage - Construction d'un centre d'alevinage a Meyomessi 	Investissement : <ul style="list-style-type: none"> - Des crédits et subventions sont attribués à 45 organisations des producteurs (4 500 000 par OP) - 03 caisses villageoises sont mises en place (15 000 000*3) - Appui remboursable à hauteur d'un million à 45 organisations paysannes (1 000 000*45) - construction de 03 magasins de regroupement des produits d'élevage (15 000 000*3) - 01 centre d'alevinage construit à Meyomessi. (25 000 000) 	202 500 000 45 000 000 45 000 000 45 000 000 25 000 000
	Total Investissement	362 500 000
<ul style="list-style-type: none"> - Organisation de la population - Etude de faisabilité - Prévention des conflits agro-pastoraux - Recherche des partenaires 	Fonctionnement : <ul style="list-style-type: none"> - Plaidoyer pour la construction des logements d'astreinte au DA - Rapport d'étude de faisabilité - Sensibilisation - Recherche des partenaires - démarche administrative en vue de la création d'un marché Délimitation de 03 zones d'élevage Groupement Ndong, Yemveng et Yemfek 	250 000 800 000 150 000 100 000 4 500 000
	Total Fonctionnement	5800 000
	Imprévu (10%)	580000
		6380000
	SOUS TOTAL 3	368 880 000
Objectif spécifique 4 : mettre en place des mesures incitatives au développement de l'élevage		
Résultat 4 : la faune est préservée et l'élevage développé		
Activités	Libellés	Cadre estimatif
<ul style="list-style-type: none"> - 45 organisations paysannes sont formées et sensibilisées sur les dangers du braconnage - création d'une ferme de reproduction communale à Meyomessi (porcins, caprin, bovin, volaille, aulacodes...) - contact des partenaires pour appui - suivi vétérinaire des animaux élevés - construction d'un étang piscicole communal - création de 05 pâturages artificiels 	Investissement : <ul style="list-style-type: none"> - construction de la ferme municipale - achat des espèces à élever - construction d'un étang piscicole communal - Mise en place de 300ha de fourrage Total Investissement	25 000 000 30 000 000 6 000 000 5 000 000 66 000 000
	Fonctionnement :	
	<ul style="list-style-type: none"> - séances de sensibilisation - Ateliers de formation - Recherche de partenaires 	100 000 400 000 100 000

	- Suivi vétérinaire des bêtes d'élevage	1 500 000
	- suivi Evaluation	2 000 000
	- Organisation d'une foire agropastorale	8 000 000
	Total Fonctionnement	17 500 000
	Imprévus (10%)	1 750 000
		19 250 000
	SOUS TOTAL 4	19250000
Total Elevage, Pêche et industries animales		945 885 000

Secteur 3 : Santé publique

Problème : Difficultés d'accès aux soins de santé de qualité.

Tableau 44 : Cadres logiques MINSANTE

Stratégie Niveaux	Indicateurs par niveau de la stratégie et sources		Suppositions	Indicateurs de suppositions et sources	
	Indicateurs	Sources		Indicateurs	Sources
1-Objectif supérieur : Améliorer les soins médicaux, réduire le taux de mortalité dans la Commune de Meyomessi	<ul style="list-style-type: none"> - Taux de mortalité des enfants de moins de 5 ans réduit ; - 100% d'accouchements assistés par un personnel médical qualifié ; - 05 infrastructures sanitaires sont équipées dans la Commune de Meyomessi ; - Baisse du taux de prévalence du VIH parmi la population sexuellement active (15-49 ans) ; - 100% d'enfants reçoivent 8 doses de vaccins inscrits au PEV ; - réduction de la charge morbide chez les pauvres dans la Commune de Meyomessi. 	Les Objectifs du Village du millénaire et de la Commune pour le Développement (OMD)	<ul style="list-style-type: none"> -Stabilité sociale maintenue -Programme de relance économique poursuivi 	Budget du Cameroun	MINFI
2-Objectif de développement Faciliter l'accès aux soins de santé	<ul style="list-style-type: none"> - Baisser de 100% le taux de mortalité des enfants de – 5 ans ; - Réduire de 100% la mortalité maternelle ; - Amélioration du plateau technique dans les 05 centres de sante de la Commune de 	-Document de Stratégie pour la Croissance et l'Emploi (DSCE) ;	-Administrations concernées, Organisme de développement, Projet et Programme, et commune au service du développement local,	Budget de la Commune	-Compte administratif -Plan de campagne

	<p>Meyomessi (Essangmvout, Messok, Elom, Olounou, Bikoula);</p> <ul style="list-style-type: none"> - Augmenter la couverture vaccinale dans la Commune de Meyomessi ; - Baisse de 100% du taux de prévalence du VIH - Baisse du taux de décès de 100% dues aux maladies comme le paludisme 				des cinq années
Objectifs spécifiques					
<p>1- Plaidoyer pour créer et équiper 10 Districts de sante dans la Commune de Meyomessi: Ngomebae, Mekok, Akom Ndong, Azem, Emvieng II, Medjounou, Melan, Meyosyemveng, Minkang II, Ndjele</p>	<ul style="list-style-type: none"> - 10 arrêtés de création des Districts de santé sont obtenus dans 10 villages de la Commune de Meyomessi ; - 10 Districts de santé sont construits et équipés dans la Commune de Meyomessi : Ngomebae, Mekok, Akom Ndong, Azem, Emvieng II, Medjounou, Melan, Meyosyemveng, Minkang II, Ndjele. 				
<p>2 - doter les centres de santé en infrastructures sanitaires équipées, sécurisées et opérationnelles</p>	<ul style="list-style-type: none"> - 04 points d'eau construits et fonctionnel dans les CSI existants : Bikoula, Essang mvout, Messok, Elom ; - Equipement des centres de sante en 05 maternités : Bikoula, Messok, Essangmvout, Elom, Olounou; - Agrandissement du CSI d'Elom Yemfek - construction de 04 barrières dans les CSI : Bikoula, Messok, Essangmvout, Elom, Olounou; - Dotation de 04dispositifs de traitement de déchets dans les centres de santé : Bikoula, Messok, Essangmvout, Elom, Olounou; - Construction de 04 logements de médecins dans les CSI. 	<ul style="list-style-type: none"> - Budget communal - Comptes administratifs - Rapports de suivi évaluation - Enquêtes - PV des réunions tenues - Document de diagnostic effectué dans les zones MINSANTE - PNDP - partenaires internationaux 	<ul style="list-style-type: none"> - Equipe communale dynamique - Si conformité avec les normes sectoriels - Tenue des réunions régulières et intense activité de lobbying 	<ul style="list-style-type: none"> - Calendrier de réunion -Programme de formation – Programme des campagnes PV de réunion - Invitation -Rapport de la formation - Liste des formations reçues-Liste des nouveaux partenaires - Listes de présence - images 	<p>-Rapport annuel de la Commune</p>
<p>3- Approvisionner les centres de santé et pharmacies existantes</p>	<ul style="list-style-type: none"> - 04 pharmacies fournies dans la Commune de Meyomessi ; - 04 laboratoires équipés en microscopes, réfrigérateurs, plaques solaires ; - 04 motos disponibles et fonctionnelles dans les CSI : Bikoula, Messok, Essangmvout, Elom; - 55 lits disponibles dans les CSI Bikoula, Messok, Essangmvout, Elom; - 55 matelas disponibles dans les CSI : Bikoula, Messok, Essangmvout, Elom; 				

	- 04 réfrigérateurs dans les centres de santé : Bikoula, Messok, Essangmvout, Elom;				
4- faire le plaidoyer pour l'affectation du personnel médical	- 04 IDE sont affectés - 05 Aides-soignants sont affectés - 06 commis sont recrutés - 12 infirmiers et personnels de laboratoire Recruté pour les centres de santé de Bikoula Essang Mvout, Messok, Elom.				
5 -Permettre à la Commune de Meyomessi de disposer des moyens de lutte contre les IST/VIH-SIDA, l'onchocercose, le paludisme et les autres maladies diarrhéiques	- 45 campagnes de sensibilisation, de vaccination, d'assainissement et de salubrités organisées dans les villages de la Commune de Meyomessi ; - 100% des enfants de moins 5 ans sont vaccinés - Les 25 villages de la Commune de Meyomessi sont mieux sensibilisés et assainis - 45 campagnes de dépistage organisées - 45 Comités de Lutte Contre les IST/VIH-SIDA mis en place et fonctionnels - 04 comités de santé et de gestion existent dans les villages hôtes des CSI : Bikoula, Essang Mvout, Messok, Elom.	- Budget communal - Compte administratifs - Rapports de suivi évaluation - Enquêtes - PV des réunions tenues - Document de diagnostic effectué dans les zones - PNDP - Partenaires	- Equipe communale dynamique - Partenaires disponible - Tenue régulière des réunions	- Calendrier de réunion - Programme de formation –Programme des campagnes PV de réunion - Invitation -Rapport de la formation –Liste des formations reçues-Liste des nouveaux partenaires--Listes de présence -images	-Rapport annuel de la Commune

Objectif spécifique 1 : Créer et équiper 10 centres de santé dans la Commune de Meyomessi

Résultat 1 : 10 arrêtés de création de centres de santé dans les zones projetées sont obtenus

Activités	Libellés	Cadre estimatif
Démarche pour l'obtention des arrêtés	Investissement :	0
	Total Investissement	0
	Fonctionnement :	
	-prise de contact avec les services déconcentrés de l'état, partenaires et élites -Lobbying	50 000 100 000
	Total Fonctionnement	150 000
	Imprévu (10%)	15 000
	Total 1	165 000

Résultat 2 : 10 districts de santé sont construites et équipées

Activités	Libellés	Cadre estimatif
-----------	----------	-----------------

<ul style="list-style-type: none"> - Passation du marché - Construction des 10 centres de santé - Equipement des 10 centres de santé - Construction de 10 logements de chefs de centre - Aménagement de 10 points d'eau dans les centres de santé - Aménagement de 03 latrines dans chaque district de sante 	Investissement : <ul style="list-style-type: none"> - Titrison des sites ; - Travaux de construction de 10 District de santé ; - Travaux construction de 10 logements chefs des centres ; - 10 points d'eau aménagés ; - 03 latrines aménagées dans chaque district de santé 	2 000 000 15 000 000 80 000 000 80 000 000 30 000 000
Total Investissement		359 000 000
- Identification et matérialisation des sites	Fonctionnement : <ul style="list-style-type: none"> - passation du marché 	1 500 000
	<ul style="list-style-type: none"> - suivi-évaluation des travaux - Entretien des points d'eau 	30 000 000 1 5 000 000
	Total Fonctionnement	60 000 000
	Im prévus (10%)	6 000 000
		66 000 000
	SOUS TOTAL 1	510 500 000
Objectif spécifique 2 : doter les centres de santé en infrastructures sanitaires équipées, sécurisées et opérationnelles		
Résultat 1 : Les infrastructures sanitaires sont en bon état et fonctionnelles		
Activités	Libellés	Cadre estimatif
<ul style="list-style-type: none"> - 04 forages équipés d'une PMH Construits - 55 lits médicaux remis aux centres de sante - 05 maternités Aménagées et équipées dans les CSI - 04 barrières Construites dans les CSI 	Investissement : <ul style="list-style-type: none"> - 04 forages effectivement construits dans 04 CSI (8 500 000*4) ; - 55lits d'hôpital remis (100 000*55) ; - Présence effective et équipement de 05 maternités (8000 000 *5) ; - Construction de 04 barrières autour des CSI (15 000 000*4) ; - 04 logements construits pour le personnel soignants (20 000 000*4) 	34 000 000 5 500 000 40 000 000 60 000 000 44 000 000 60 000 000

<ul style="list-style-type: none"> - Construction de 04 logements pour chefs de centre (Bikoula, Messok, Essang Mvout, Elom) - Travaux de construction de 04 dispositifs de traitement des déchets dans 04 CSI : Bikoula, Elom, Essangmvout, Messok. -Organisation de la population ; - Elaboration d'un programme d'activité ; - Recherche des partenaires pour appui financier ; -Entretien des équipements 	<ul style="list-style-type: none"> - Travaux d'aménagement de 4 Bâtiments des centres de santé (15 000 000*4) - Travaux de construction des dispositifs de traitement des déchets (15 000 000*4) 	60 000 000
	Total Investissement	303 500 000
	Fonctionnement :	
	<ul style="list-style-type: none"> -Réunion de concertation ; - Programme d'activités élaboré ; -Contact des partenaires ; - Entretien effectif des équipements --Suivi Evaluation 	5 000 000 2 500 000 2 500 000 50 000 000 1 000 000
	Total Fonctionnement	61 000 000
	Imprévus (10%)	6 100 000
		67 100 000
	SOUS TOTAL 2	370 600 000
Objectif spécifique 3 : Approvisionner les centres de santé et pharmacies existantes		
Résultats : - 100 % de la population ont facilement accès aux examens médicaux		
Activités	Libellés	Cadre estimatif
	Investissement :	Cadre estimatif
<ul style="list-style-type: none"> - 04 pharmacies fournies et équipées : Essangmvout, Bikoula, Elom, Messok ; - 05 laboratoires équipés : Messok, Bikoula, Essangmvout, Elom, Olounou; - 04 motos disponibles et fonctionnelles dans les CSI : Bikoula, Elom, Essangmvout, Messok ; - 05 réfrigérateurs dans les centres de santé : Bikoula ; - Appuyer les CSI en produits pharmaceutiques Elom, Essangmvout, Messok, Olounou. 	<ul style="list-style-type: none"> - Achats des équipements pour 04 pharmacies et les médicaments indispensables (9 000 000*4) ; - Achats d'équipements pour les laboratoires (15 000 000*5) - Achat de 04 motos AG (1 500 000 * 4) ; - 05 réfrigérateurs acquis (600000*5) - Appui effectif à l'équipement des centres de santé en produits para médicaux (5 000 000*5) 	36 000 000 60 000 000 60 000 000 3 000 000 25 000 000
	Total Investissement	184 000 000

<ul style="list-style-type: none"> - Sensibilisation de la population ; - Recherche des partenaires ; - Former les populations en maintenance des équipements. 	Fonctionnement : - Réunion de concertation - Contact des partenaires pour appui financier ou dotation en médicament et matériels - Atelier de formation sur la maintenance des équipements	500 000 2 500 000 10 000 000
	Total Fonctionnement	13000000
	Imprévus (10%)	1 300 000
		14 300 000
	SOUS TOTAL 3	198 300 000
Objectif spécifique 4 : faire le plaidoyer pour l'affectation du personnel médical		
Résultats : - 35 infirmiers, commis et personnels de laboratoire recrutés pour les centres de santé		
Activités	Libellés	Cadre estimatif
- Démarche pour l'affectation des infirmiers et le recrutement du personnel médical Démarches pour la stabilisation du médecin	Investissement :	0
	Total Investissement	0
	Fonctionnement : - Contact des services déconcentrés de l'état, partenaires et élites - lobbying	5 000 000
		250 000
	Total Fonctionnement	5 250 000
	Imprévus (10%)	525 000
	5 775 000	
SOUS TOTAL 4		5 775 000
Objectif spécifique 5 : Permettre à la Commune de disposer des moyens de lutte contre les IST/VIH-SIDA, l'onchocercose, le paludisme et les autres maladies diarrhéiques		
Résultat : - Des campagnes de sensibilisation, de vaccination, d'assainissement et de salubrité organisées dans les 25 villages		
Activités	Libellés	Cadre estimatif
- Organisation de 25 séances de campagne de sensibilisation, de dépistage et de vaccination - Création des comités de santé et de lutte contre le VIH/SIDA	Investissement : - Produits de vaccination - Supports de sensibilisation - produits de dépistage	2 500 000 500 000 500 000
	Total Investissement	3 500 000
	Fonctionnement : - Réunion de concertation - Préparation des modules de formation - Atelier de formation des points focaux villageois - Contact des élites et partenaires	5 000 000 200 000 2 500 000 5000000
	Total Fonctionnement	10450000
	Imprévus (10%)	1045000
		1045000

		11495000
	SOUS TOTAL 5	14 995 000
Total : Santé publique		1 100 170 000

Secteur 4 : Travaux publics

Problème : Mauvais état des routes

Tableau 45 : Cadres logiques MINTP

Stratégie Niveaux	Indicateurs par niveau de la stratégie et sources		Suppositions	Indicateurs de suppositions et sources	
	Indicateurs	Sources		Indicateurs	Sources
1-Objectif supérieur : Entretien des axes routiers et pistes communales de la Commune de Meyomessi	<ul style="list-style-type: none"> - La population a un accès facile à leur localité - Toutes les routes et pistes Communales sont bitumées 186kilometres environ - 02 axes routiers ouverts 	Les Objectifs du millénaire pour le Développement (OMD)	<ul style="list-style-type: none"> -Stabilité sociale maintenue -Programme de relance économique poursuivi 	Budget du Cameroun	MINFI
2-Objectif de développement Améliorer la qualité des infrastructures routières et ouvrage d'art pour faciliter le déplacement	<ul style="list-style-type: none"> - 03 ponceaux et 08 dalots construits dans la Commune de Meyomessi - 70 km de route (l'axe Meyomessi-Oveng la Nationale17/3) en terre entretenu régulièrement/goudronnée - 70km de route en terres réhabilitées - Temps moyen de déplacement réduit - Les couts de transport réduits. 	-Document de Stratégie pour la Croissance et l'Emploi (DSCE)	-Administrations concernées, Organisme de développement, dynamique	Budget de la Commune	<ul style="list-style-type: none"> -Compte administratif -Plan de campagne des cinq années
Objectifs spécifiques					
1- Entretien régulièrement la nationale N°17/3.	- La route de la nationale 17/3 est en bon état.	<ul style="list-style-type: none"> - Compte administratif - Rapports de suivi évaluation - Enquêtes - PV des réunions tenues - Document de synthèse de diagnostic dans les zones 	<ul style="list-style-type: none"> - Equipe communale dynamique - Si appui - Partenaires disponible 	<ul style="list-style-type: none"> - Calendrier de réunion - Programme de formation - Programme des campagnes - PV de réunion-Invitation - Rapport de la formation - Liste des formations reçues - Liste des nouveaux partenaires - Listes de présence - images 	-Rapport annuel de la Commune
2- Construction et réhabilitation 03 ponceau et 19 dalots sur la Nationale 17/3	Les ponceaux et dalots sont en bon état				
3- Entretien couramment la route (Nationale N° 9	La route Nationale N° 9 est en bon état				
4- Etude des faisabilités pour entretenir couramment les pistes Communales 08kilometres environ	- les pistes Communales sont en bon état (08kilometres environ)				
Objectif spécifique 1 : Entretien couramment la nationale N°17/3					

Résultat 1: La nationale N° 17/3 est en bon état		
Activités	Libellés	Cadre estimatif
- Entretien couramment la route de la nationale N°17/3	Investissement : - Plaidoyer pour la réalisation des travaux d'entretien la nationale N° 17/3	50 000 000
	Total Investissement	50 000 000
- Organisation de la population - Mobilisation des ressources - Recherche des partenaires	Fonctionnement : - Placement des barrières de pluie a l'entrée de chaque village ; - Création et fonctionnement des comités de gestion de la route ; - Réunion de concertation - Etude de faisabilité -Sensibilisation - Contact des partenaires	5 000 000 900 000 100 000 800 000 1 000 000 300 000
	Total Fonctionnement	8 100 000
	Imprévus (10%)	810 000
		8 910 000
	SOUS TOTAL 1	58 910 000
Objectif spécifique 2 : - Construction et réhabilitation de 07 ponceaux et 08 dalots.		
Résultat 2 : sept (07) ponceaux et 08 dalots en bon état.		
Activités	Libellés	Cadre estimatif
Construction et entretien de 15 ouvrages d'art (07 ponceaux et 08 dalots)	Investissement : - travaux de construction de 03 ponceaux - travaux de construction de 19 dalots	200 000 000 500 000 000
	Total Investissement	700 000 000
-Processus de plaidoyer auprès des autorités compétentes -Mobilisation des ressources -Recherche des partenaires	Fonctionnement : - Etude de faisabilité -Sensibilisation - Contact des élites et partenaires	250 000 200 000 100 000
	Total Fonctionnement	550 000
	Imprévus (10%)	55 000
	SOUS TOTAL 2	700 605 000
Objectif spécifique 3 : - Entretien couramment la route Nationale N° 9		
Résultat 3 : la route Nationale N° 9 est bien entretenue		
Activités	Libellés	Cadre estimatif
Entretien de la route Nationale N° 9	Investissement : Travaux d'entretien de la route Nationale N° 9 (Mimbang-Akom Ndong)	0
	Total Investissement	

-Processus de plaidoyer auprès des autorités compétentes	Fonctionnement : - Réunion de concertation -Campagnes de sensibilisation -Ateliers de formation - Contact des partenaires -Prise en charge de 19 gardes barrières recrutés	300 000
-Mobilisation des ressources		200 000
-Recherche des partenaires		500 000
		100 000
		800 000
	Total Fonctionnement	1 900 000
	Imprévus (10%)	190 000
	SOUS TOTAL 3	1 002 090 000
Objectif spécifique 3 : Entretien couramment les pistes Communales		
Résultat 3 : les pistes Communales sont en bon état (Kongo-Medjounou) 08kilometres.		
Activités	Libellés	Cadre estimatif
-Réalisation des travaux d'entretien de Kongo-Medjounou.	Investissement : - Les travaux d'entretien de la route réalisés	160 000 000
	Total Investissement	160 000 000
-Processus de plaidoyer auprès des autorités compétentes	Fonctionnement : - Création et fonctionnement des comités de route - Réunion de concertation - Etude de faisabilité - Sensibilisation - Contact des partenaires	900 000
-Mobilisation des ressources		100 000
-Recherche des partenaires		800 000
		1 000 000
		300 000
	Total Fonctionnement	3 100 000
	Imprévus (10%)	310 000
	SOUS TOTAL 4	163 410 000
Total : Travaux publics		3 850 030 000

Secteur5 : Education de base

Problème : Difficultés d'accès à l'éducation de base de qualité

Tableau 46 : Cadres logiques MINEBASE

Stratégie	Indicateurs par niveau de la stratégie et sources		Suppositions	Indicateurs de suppositions et sources	
	Niveaux	Indicateurs		Sources	Indicateurs
1-Objectif supérieur :	- Taux net de scolarisation dans le primaire (6-11 ans)	Les Objectifs du millénaire pour le Développement (OMD)	-Stabilité sociale maintenue	Budget du Cameroun	MINFI

Assurer l'éducation primaire pour tous en rapprochant les écoles des écoliers a Meyomessi	<ul style="list-style-type: none"> - Proportion d'écoliers commençant la 1^{ère} année et atteignant la 5^{ème} année dans l'enseignement primaire est améliorée - Taux d'achèvement du primaire croissant - Taux d'alphabétisation des personnes entre 15 et 24 ans amélioré 		-Programme de relance économique poursuivi		
<p>2-Objectif de développement Faciliter l'accès de tous les jeunes en âge scolaire à une éducation de base de qualité</p>	<ul style="list-style-type: none"> - Les capacités des enfants en âge scolaire et maternel améliorés - Le taux d'alphabétisation réduits - 13 infrastructures scolaires sont construits dans la Commune de Meyomessi: 01 bloc de 02 salles de classe construit : a l'EP d'Emvieng, 01 bloc de 03 salles de classe construit a l'EP d'Essong-Mekok, 01 bloc de 03 salles de classe a l'EP de Meyosyemveng, 01 bloc de 03 salles de classe a l'école maternelle de Minkang -Melok - Construction d'un bloc de 01 bloc de 02 salles de classe dans 06 écoles maternelles de la Commune de Meyomessi : 01 à l'école maternelle de kongo, 01 bloc a AkomNdong, 01 a Minkang-Melok, 01 a Elom, 01 a Olounou, 01 a Medjounou. - 06 salles de classes sont construites dans les CEBNF de la Commune de Meyomessi : 02 à Ngomebae, 02 à AkomNdong, 02 à Emvieng II - 23 forages équipés d'une pompe à MH construits dont : 20 dans les EP et 03 dans les CEBNF de la Commune de Meyomessi - 12 logements d'astreint sont construits dans les EP de la Commune de Meyomessi : 01 blocs de 02 logements a Essong Ndong, 01 bloc a Mbiemvom, 01 bloc a Messok, 01 bloc a Meyosyemveng, 01 bloc de 03 logements a l'Ecole maternelle de Minkang-Melok, 01 bloc a Ndjele - 04plaidoyers sont faits : 01 pour la transformation du CEBNF d'Emvieng II en EP, 01 plaidoyer pour la création d'une école maternelle a Mbienleme, 01 pour la création d'une école maternelle à Melan, 01 plaidoyer pour l'affectation de 02 enseignants a l'EP de Ndjele - 01 plaidoyer pour l'affectation de 21 enseignants dans les 07 écoles maternelles de la Commune de Meyomessi dont 03 par école repartis comme suit : 01 directrice et 02 maitresses. 	-Document de Stratégie pour la Croissance et l'Emploi (DSCE)	-Administrations concernées, Organisme de développement, Projet et Programme, dynamiques	Budget de la Commune	-Compte administratif -Plan de campagne des cinq années

	<ul style="list-style-type: none"> - 19 clôtures sont construites dans les écoles publiques de la Commune de Meyomessi sauf l'EP de Meyomessi - Baisse du taux d'abandon scolaire - Taux d'achèvement des six années de scolarisation élevé. 				
Objectifs spécifiques					
1- Doter la commune d'infrastructures scolaires primaires et maternelles équipées en matériel didactique	<ul style="list-style-type: none"> - 13 infrastructures scolaires sont construits dans la Commune de Meyomessi: 01 bloc de 02 salles de classe construit a l'EP d'Envieng, 01 bloc de 03 salles de classe construit a l'EP d'Essong-Mekok, 01 bloc de 02 salles de classe a l'école maternelle de kongo, 01 bloc de 03 salles de classe a l'EP de Meyosyemveng, 01 bloc de 03 salles de classe a l'école maternelle de Minkang II - 03salles de classes réfectionnées a l'EP d'Envieng - 06 écoles maternelles sont construites (01 bloc de 02 salles de classe : Kongo, Akom-Ndong, Minkang-Melok, Medjounou, Olounou, Elom - Construction de 23 forages équipés d'une pompe à MH dans les EP de la Commune de Meyomessi : 01 a l'EP d'Envieng, 01 a l'EP d'Essong Ndong - 22 blocs de 02 latrines améliorées sont construits dans les centres préscolaires et scolaires - 19 clôtures sont construites dans les écoles publiques de la Commune de Meyomessi : - 22 bacs à ordures dans les 02 Centres d'éducation de base non formels (Akom Ndong, Ngomebae) et 20 centres scolaires de la Commune de Meyomessi - 12 logements d'astreint sont construits dans les EP de la Commune de Meyomessi : 01 blocs de 02 logements a Essong Ndong, 01 bloc a Mblemvom, 01 bloc a Messok, 01 bloc a Meyosyemveng, 01 bloc de 03 logements a l'Ecole maternelle de Minkang-Melok, 01 bloc a Ndjele 	<ul style="list-style-type: none"> - Budget communal - Compte administratifs - Rapports de suivi évaluation - Enquêtes - PV des réunions tenues - Document de synthèse de diagnostic dans les zones - Rapports de fin d'année de l'inspection d'arrondissement de l'éducation de base 	<ul style="list-style-type: none"> - Equipe communale dynamique - Partenaires disponible 	<ul style="list-style-type: none"> - Calendrier de réunion -Programme de formation – Programme des campagnes -PV de réunion - Invitation -Rapport de la formation –Liste des formations reçues-Liste des nouveaux partenaires--Listes de présence -images 	<ul style="list-style-type: none"> -Rapport annuel de la Commune
2- Faire le plaidoyer pour l'affectation du personnel enseignant	<ul style="list-style-type: none"> - 04 campagnes de sensibilisation sont organisées pour rappeler aux parents leurs devoirs en éducation - plaider pour l'affectation de 02 enseignants a l'EP de Ndjele, et pour l'affectation de 06 Directrices et 06 maitresses dans les 07 écoles maternelles de la Commune de Meyomessi (Elom, Meyomessi, AkomNdong, kongo, Olounou, Medjounou, Minkang-Melok) 				
3- Mettre en place des mesures stimulantes	<ul style="list-style-type: none"> - Les élèves Baka sont exonérés du paiement des frais de l'APE 				

pour la scolarisation des jeunes et Baka	<ul style="list-style-type: none"> - 50% des fournitures scolaires des élèves Baka sont offert par la Commune - 10 campagnes de sensibilisation organisées dans les campements Baka - la lutte est accentuée contre les déperditions scolaires, l'oisiveté, le droit de cuissage... 		
Objectif spécifique 1 : Doter la commune d'infrastructures scolaires primaires et maternelles équipées en matériel didactique			
Résultat : les écoles disposent des infrastructures et du matériel didactique			
Activités	Libellés	Cadre estimatif	
<ul style="list-style-type: none"> - Construction de 13 salles de classes en matériaux définitifs - Réfection de 03 salles de classes - 22 bureaux pour enseignant - Réfection de 08 salles de classe : 03 à l'EP d'Emvieng, 05 à l'EP d'Essong-Mekok - Construction de 23 forages équipés d'une PMH dans 02 écoles - Construction de 22 toilettes améliorées dans 22 écoles - Construction de 19 clôtures dans 19 écoles Publiques sauf l'EP de Meyomessi - Achat de 22 bacs à ordures dans les 22 centres scolaires et préscolaires - Construction de 12 logements pour enseignants dans 06 écoles : 01 bloc de 02 logements à Essong Ndong, 01 bloc à Mbilenvom, 01 bloc à Messok, 01 bloc à Meyosyemveng, 01 bloc de 03 logements a l'Ecole maternelle de Minkang-Melok, 01 bloc à Ndjele - Plaidoyer pour la création de 02 écoles maternelles : Mbienleme, Melan 	<p>Investissement :</p> <ul style="list-style-type: none"> - Construction de 13 salles de classes - Réfection de 53 salles de classes - achat de 150 bureaux pour enseignant - Réfection de 08 salles de classe - Construction de 02 forages équipés d'une PMH à motricité - Construction de 22 toilettes améliorées dans 22centres scolaires et préscolaires - Construction de 19 clôtures -Achat de 22 bacs à ordures - Construction de 12 logements pour enseignants dans les 06 écoles 		<ul style="list-style-type: none"> 104 000 000 265 000 000 2 250 000 40 000 000 55 000 000 152 000 000 2 200 000 120 000 000
	Total Investissement		740 450 000
<ul style="list-style-type: none"> - Sensibilisation et organisation de la population - Atelier de formation - Recherche des partenaires - Mise en place des infrastructures scolaires et autres équipements divers - Recherche des sites 	<p>Fonctionnement :</p> <ul style="list-style-type: none"> - Réunion de concertation - apport d'étude des faisabilités - Contact des partenaires - Suivi Evaluation - Localisation et matérialisation des sites 		<ul style="list-style-type: none"> 250 000 400 000 300 000 50 000 1 000 000 500 000
	Total Fonctionnement		2 500 000
	Imprévus (10%)		250 000
	SOUS TOTAL 1		743 200 000
Objectif spécifique 2 : Faire le plaidoyer pour l'affectation du personnel enseignant			
Résultat 2 : Les établissements scolaires de la commune disposent des enseignants en nombre suffisant			

Activités	Libellés	Cadre estimatif
<ul style="list-style-type: none"> - plaider pour l'affectation de 25 enseignants pour l'éducation de base : 23 pour les 07 écoles maternelles, 02 pour l'EP de Ndjele - séances de sensibilisation communautaires 	Investissement :	0
	Total Investissement	0
	Fonctionnement :	
	-Gestion des échanges avec les services déconcentrés de l'état, partenaires et élites	1 000 000
	Total Fonctionnement	1 000 000
	Imprévus (10%)	100 000
	SOUS TOTAL 2	1 100 000
Objectif spécifique 3 : Mettre en place des mesures stimulantes pour la scolarisation des je une Baka		
Résultat 3 : -Les jeunes et Baka sont scolarisés et les déperditions scolaires en baisse		
Activités	Libellés	Cadre estimatif
<ul style="list-style-type: none"> - Plaidoyer pour exonérer les élèves Baka du paiement des frais d'APEE - Démarche pour doter les élèves Baka du paquet minimum - Organisation des campagnes de sensibilisation - démarches de répression de l'oisiveté, du droit de cuissage et des déperditions scolaires 	Investissement :	0
	Total Investissement	0
	Fonctionnement :	
	- Gestion des échanges avec les services déconcentrés de l'état, partenaires et élites	400 000
	- Achat du matériel scolaire à offrir	5 000 000
	Total Fonctionnement	5 400 000
Imprévus (10%)	540 000	
	SOUS TOTAL 3	5 940 000
Total : Education de Base		740 240 000

Secteur 6 : Arts et Culture

Problème : Pertes des valeurs culturelles

Tableau 47 : Cadres logiques MINAC

Stratégie	Indicateurs par niveau de la stratégie et sources		Suppositions	Indicateurs de suppositions et sources	
	Niveaux	Indicateurs		Sources	Indicateurs
1-Objectif supérieur : Promouvoir la culture locale originale	Objectifs du millénaire -Toute la population a un accès facile aux lieux de loisir et de culture	Les Objectifs du millénaire pour le Développement (OMD)	-Stabilité sociale maintenue -Programme de relance économique poursuivi	Budget du Cameroun	MINFI

2-Objectif de développement Faciliter l'épanouissement des populations	<ul style="list-style-type: none"> - 07 infrastructures communautaires (foyers) construites dans la Commune de Meyomessi : Emvieng I, Mekok, Melan, Melok, Mimbang, Minkang I, Minkang II ; - 01 centre de loisirs à Meyomessi ; - 01 maison de la culture construite - -01 bibliothèque publique a Meyomessi. 	Document de Stratégie pour la croissance et l'emploi (DSCE)	-Administrations concernées, Organisme de développement, Les populations et les autorités se mettent ensemble	Budget de la Commune	-Compte administratif -Plan de campagne des cinq années
Objectifs spécifiques : Faciliter la promotion de la culture locale					
1- Construire des infrastructures de loisir et de culture	<ul style="list-style-type: none"> - 07 foyers communautaires construits dans la Commune de Meyomessi ; - 07 foyers communautaires équipés d'une bibliothèque et d'un orchestre musical ; - 07 foyers communautaires dotés d'un ordinateur chacun et de matériel de vidéo projections ; - -07 foyers communautaires sont dotés de matériel de vidéo-projection 	-Budget communal -Compte administratifs -Rapports de suivi évaluation - Enquêtes -PV des réunions tenues	-Equipe communale dynamique -Si appui Partenaires disponible	-Calendrier de réunion - Programme de formation – Programme des campagnes -PV de réunion -Invitation -Rapport de la formation – Liste des formations reçues- Liste des nouveaux partenaires--Listes de présence - images	-Rapport annuel de la Commune
2- organiser 01 manifestation culturelle	<ul style="list-style-type: none"> - une manifestation zonale a lieu chaque année dans la Commune de Meyomessi - 07 séances de formation sur la langue locale ont lieu 				
3- mettre en place des méthodes de promotion de la culture locale	<ul style="list-style-type: none"> - rites traditionnels sauvegardés - regroupement et appui de 07 organisations culturelles 				
Objectif spécifique 1 : Construire des infrastructures de loisir et de culture a Meyomessi					
Résultat 1 : Les infrastructures loisir et de culture sont construites à Meyomessi					
Activités	Libellés				Cadre estimatif
<ul style="list-style-type: none"> - construction de 07 foyers culturels de 400m2 chacun - recherche des financements - dotation de 07 ordinateurs - dotation de 07 jeux de matériel de vidéo-projection 	Investissement : <ul style="list-style-type: none"> - construction de 07 foyers culturels - 07 foyers construits et équipés en livres et documents - achat de 07 ordinateurs et accessoires - achat de 07 jeux de matériel de vidéo-projection 				160 000 000 16 000 000 3 200 000 6 400 000
Total Investissement					185 600 000

<ul style="list-style-type: none"> - Sensibilisation et organisation de la population - formation de 07 organisations paysannes à l'entretien et l'utilisation des matériels électroniques - Recherche et gestion des partenaires 	Fonctionnement : <ul style="list-style-type: none"> - Réunion de concertation - formation de 07 organisations paysannes - Entretien du matériel électronique - Localisation et acquisition des sites - Etude de faisabilité - Contactes des partenaires - Appui à l'organisation des soirées culturelles 	250 000
		400 000
		900 000
		1 000 000
		300 000
		1 000 000
	Total Fonctionnement	3 850 000
	SOUS TOTAL 1	189 835 000
Objectif spécifique 2 : organiser 07 festivals locaux.		
Résultat 2 : les festivals locaux ont lieu pour encourager la pérennisation de la culture		
Activités	Libellés	Cadre estimatif
<ul style="list-style-type: none"> - lobbying pour l'obtention des appuis - études de faisabilité - tenue de 07 séances de formation - tenue de la fête culturelle 	Investissement :	
	- tenue effective des festivals locaux	10 000 000
	Total Investissement	10 000 000
	Fonctionnement :	
	- Réunion de concertation	250 000
	- recherche des partenaires	100 000
- séances de formation	500 000	
	Total Fonctionnement	850 000
	SOUS TOTAL 2	10 935 000
Objectif spécifique 3 : mettre en place des méthodes de promotion de la culture locale		
Résultat 3 : les danses et pratiques culturelles locales demeurent vives et valorisées		
Activités	Libellés	Cadre estimatif
<ul style="list-style-type: none"> - achat du matériel d'animation - Appuyer le centre en documents 	Investissement :	
	- Matériel d'animation acquis	3 000 000
	- appui au centre de littérature	2 000 000
	Total Investissement	5 000 000
<ul style="list-style-type: none"> - élaboration du répertoire des organisations à caractère culturel - dotation de ces groupes d'un orchestre musical - mise sur pied d'une troupe de danse communale organisation de 07 séances de projection vidéo des films à caractère culturel. 	Fonctionnement :	
	- Réunion de concertation	200 000
	- Etude de faisabilité	800 000
	- Recherche et gestion des partenaires	350 000
	- Organisation des soirées culturelles et projections vidéo	2 000 000
	- Animation culturelle permanentes	500 000
	Total Fonctionnement	3 850 000
	SOUS TOTAL 3	9 235 000
Total Culture		210 005 000

Secteur 7 : Promotion de la femme et de la famille

Problème : Insuffisance d'encadrement de la femme et de la jeune fille- mère

Tableau 48 : Cadres logiques MINPROFF

Stratégie	Indicateurs par niveau de la stratégie et sources		Suppositions	Indicateurs de suppositions et sources	
	Niveaux	Indicateurs		Sources	Indicateurs
1-Objectif supérieur : -Promouvoir l'égalité des sexes et la participation de la femme dans tous les secteurs	<ul style="list-style-type: none"> - Objectifs du millénaire - Le taux de fréquentation filles/garçons dans l'enseignement secondaire et supérieur est égalisé dans la Commune de Meyomessi ; - Taux d'alphabétisation des femmes par rapport aux hommes (groupe d'âge de 15 à 24 ans) a varié à la hausse ; - La participation de la femme à l'économie locale est accentuée ; - Forte présence de la femme aux postes stratégiques de la Commune ; - Niveau d'information élevé ; - Niveau d'accroissement des femmes dans la vie publique élevé. 	Les Objectifs du millénaire pour le Développement (OMD)	<ul style="list-style-type: none"> -Stabilité sociale maintenue -Programme de relance économique poursuivi 	Budget du Cameroun	MINFI
2-Objectif de développement Faciliter la formation des femmes aux techniques culturelles appropriées capables de réduire la pénibilité de leurs tâches et d'améliorer leur rendement et leur aptitude à commercialiser leur production permettre à la jeune fille de bénéficier des mêmes conditions d'accès à l'éducation, à la formation professionnelle.	<ul style="list-style-type: none"> - L'oisiveté est abolie au sein de la Communauté féminine de la Commune de Meyomessi ; - Les activités des femmes sont arrivées au taux de croissance réel ; - Les AGR sont promues dans la Commune de Meyomessi ; - Le niveau de revenu des femmes est amélioré dans la Commune de Meyomessi ; - Les femmes de la Commune de Meyomessi sont impliquées dans les activités socioéconomiques ; - Les familles vulnérables de la Commune de Meyomessi sont assistées. 	Document de Stratégie pour la croissance et l'emploi (DSCE)	<ul style="list-style-type: none"> -Administrations concernées, Organisme de développement, dynamique 	Budget de la Commune	<ul style="list-style-type: none"> -Compte administratif -Plan de campagne des cinq années
Objectifs spécifiques : faciliter l'émancipation de la femme et de la jeune fille					
1- Créer les structures d'encadrement et d'animation des femmes dans 06 villages de la Commune de Meyomessi : Akom Ndong, Azem, Melan, Ngomebae, Oding, Elom.	<ul style="list-style-type: none"> - 06 centres d'écoute des femmes dans la Commune de Meyomessi : Akom Ndong, Azem, Melan, Ngomebae, Oding, Elom. - 06 blocs de 02 salles de classe sont construits dans les campements Baka de la Commune de Meyomessi : Akom Ndong, Ngomebae, Emvieng I. - 06 campagnes de sensibilisation et d'information organisées dans la Commune de Meyomessi. 	<ul style="list-style-type: none"> -Budget communal -Compte administratifs -Rapports de suivi évaluation - Enquêtes 	<ul style="list-style-type: none"> -Equipe communale dynamique -Si appui Partenaires disponible 	<ul style="list-style-type: none"> -Calendrier de réunion -Programme de formation – Programme des campagnes -PV de réunion -Invitation -Rapport de la formation – 	<ul style="list-style-type: none"> -Rapport annuel de la Commune

2- accroître les capacités financières des organisations des femmes de la Commune de Meyomessi.	<ul style="list-style-type: none"> - 06 Organisations féminines bénéficient d'un appui financier - 06 caisses villageoises mises en place et fonctionnelles - 06 campagnes de sensibilisation sur l'épargne et le crédit sont organisées dans les structures d'encadrement créé 	-PV des réunions tenues		Liste des formations reçues-Liste des nouveaux partenaires--Listes de présence - images	
3- promouvoir l'intégration sociale des femmes et des familles vulnérables dans la Commune de Meyomessi.	<ul style="list-style-type: none"> - lutte accentuée contre les mariages précoces et des unions libres ; - célébration collectives des mariages dans la Commune de Meyomessi ; - sensibilisation faite sur les droits de chaque partie prenante - facilitation effective de la scolarisation de la petite enfance dans la Commune de Meyomessi ; - facilitation de l'obtention des états civils légaux. 				
4- lutter contre toutes formes de violences conjugales et familiales et en milieu socioprofessionnel	<ul style="list-style-type: none"> - mutualité des relations conjugales ; - Mutualité au sein des familles - parenté responsable - taux de violence sexuelle, Psychologique, morale en baisse 				
Objectif spécifique 1 : Créer les structures d'encadrement et d'animation des femmes dans la Commune de Meyomessi.					
Résultat 1 : 100 % des femmes et filles sont prises en charge dans la Commune de Meyomessi.					
Activités	Libellés			Cadre estimatif	
<ul style="list-style-type: none"> - Construction et équipement de 06 foyers de promotion de la femme dans la Commune de Meyomessi : Akom Ndong, Azem, Melan, Ngomebae, Oding, Elom. - Equipement des Centres d'éducation de base non formels (CEBNF) en 02 salles de classes chacun et acquisition du matériel didactique ; 	Investissement :				
	<ul style="list-style-type: none"> - Construction de 06 foyers de promotion de la femme dans 06 villages : Akom Ndong, Azem, Melan, Ngomebae, Oding, Elom. - Equipement des Centres d'éducation de base non formels (CEBNF) en bâtiment de 02 salles de classes chacun et en matériels didactiques ; 			60 000 000	12 000 000
	Total Investissement			72 000 000	
<ul style="list-style-type: none"> - Organisation des ateliers de formation et de sensibilisation conception des supports de sensibilisation et de formation des femmes Baka de la Commune de Meyomessi Recherche et gestion des partenaires. 	Fonctionnement :				
	<ul style="list-style-type: none"> - Réunion de concertation - Etude de faisabilité - Atelier de formation et de sensibilisation - Atelier de fabrication du savon, culture du champignon, plantains, fabrication des jus naturels dans les 06 centres créés à Meyomessi ; - Contactes des gestionnaires et partenaires 			250 000	600 000
				12 500 000	1 000 000
				200 000	1 000 000
	Total Fonctionnement			15 550 000	

	Imprévus (10%)	1 555 000
		17 105 000
	SOUS TOTAL 1	89 105 000
Objectif spécifique 2 : Renforcer les capacités financières des femmes de la Commune de Meyomessi.		
Résultat 2 : Faciliter l'accès des Baka aux sources de financement.		
Activités	Libellés	Cadre estimatif
<ul style="list-style-type: none"> - Elaboration d'un répertoire des Etablissements de micro finance - 06 séances de formation et de sensibilisation organisées - Appui à l'octroi des crédits pour financement des activités économiques des femmes ; - Mise en place des caisses villageoises dans les 06 pôles développement de la Commune de Meyomessi. 	Investissement :	
	-Mise en place des caisses villageoises dans les 5 pôles	3 000 000
	- conception des supports de sensibilisation et de formation	1 000 000
	-Appui pour le financement des activités économiques	25 000 000
	Total Investissement	29 000 000
<ul style="list-style-type: none"> -Sensibilisation et organisation - Etude de faisabilité - Sensibilisation et formation - Recherche et gestion des partenaires 	Fonctionnement :	
	- Réunion de concertation	250 000
	- Etude de faisabilité	300 000
	-Sensibilisation et formation	300 000
	- Recherche et gestion des partenaires	50 000
	Total Fonctionnement	900 000
	Imprévus (10%)	90 000
		990 000
	SOUS TOTAL 2	29 990 000
Objectif spécifique 3 : promouvoir l'intégration sociale des femmes		
Résultat 3 : les femmes sont épanouies et socialement intégrées		
Activités	Libellés	Cadre estimatif
<ul style="list-style-type: none"> -06 ateliers de sensibilisation sur les dangers des mariages précoces sont organisés dans la Commune de Meyomessi -Sensibiliser sur les droits des veuves -prise en charge de la scolarité des enfants vulnérables par la Commune -plaidoyer pour l'exonération du paiement des frais d'APEE aux familles vulnérables et les Baka 	Investissement :	
	- conception des supports de sensibilisation et de formation	3 000 000
	-Appui à la scolarisation des jeunes filles	5 000 000
	-Célébration de 5 cérémonies collectives de mariages	5 000 000
-06 ateliers de sensibilisation sur les droits personnels des citoyens	Total Investissement	13 000 000

- célébration collectives de 50 mariages par an	Fonctionnement :	
	- Réunion de concertation	250 000
	- Etude de faisabilité	200 000
	-Sensibilisation et formation	300 000
	- Recherche et gestion des partenaires	300 000
	- célébration des mariages collectifs	5 000 000
	- Prise en charge des couches vulnérables (Appui à l'émancipation des Baka)	5 000 000
	Total Fonctionnement	11 050 000
		12 155 000
	SOUS TOTAL 3	25 155 000
Objectif spécifique 4 : lutter contre toutes formes de violences conjugales et familiales		
Résultat 4 : la paix conjugale et sociale est préservée		
Activités	Libellés	Cadre estimatif
- un comité éthique est mis en place dans 45 chefferies - 45 séances de sensibilisation sur les questions de violence et d'irresponsabilité - mise en place d'une réglementation punitive des diverses formes de violence - Démarches administratives - tenue de 40 séances de palabre publique par an	Investissement :	
	- conception des supports de sensibilisation et de formation	500 000
	- dotation d'un code familial communal	200 000
	-Célébration de 5 journées spécialisées	12 500 000
	Total Investissement	13 200 000
	Fonctionnement :	
	- Réunion de concertation	250 000
	- Etude de faisabilité	200 000
	-Sensibilisation, formation et palabre publique	10 000 000
	- Recherche et gestion des partenaires	50 000
	- Fonctionnement du comité d'éthique	800 000
	Total Fonctionnement	11 300 000
	SOUS TOTAL4	25 630 000
Total : promotion de la femme et de la famille		169 880 000

Secteur 8: Affaires sociales

Problème : Faible encadrement des Personnes Socialement Vulnérables (personnes du 3e âge, les handicapés, populations autochtones(Pygmées) et Orphelins et Enfants Vulnérables (OEV)

Tableau 49 : Cadres logiques MINAS

Stratégie	Indicateurs par niveau de la stratégie et sources		Suppositions	Indicateurs de suppositions et sources	
	Niveaux	Indicateurs		Sources	Indicateurs
1-Objectif supérieur : Prendre en charge des personnes vulnérables dans la Commune de Meyomessi	Objectifs du millénaire - tous les groupes constitutifs des PSV bénéficient de programmes spécialisés	Rapports : - Commune - MINAS	-Stabilité sociale maintenue -Programme de relance économique poursuivi si appui des partenaires	Epanouissement des PSV dans la Commune	Rapports
2-Objectif de développement Promouvoir une meilleure insertion socio-économique des personnes socialement vulnérables (PSV)	- Construction des infrastructures ; - Appui aux œuvres sociales privées et associations des populations socialement vulnérablement en activités dans la Commune ; - Aides et secours aux personnes socialement vulnérablement de la Commune	Document de Stratégie pour la croissance et l'emploi (DSCE)	-Administrations concernées, - Organisme de développement, - Projet et Programme, OAL, - Population engagée et CC dynamique Se mettent ensemble	Budget MINAS Budget de la Commune. fonds de coopérations bi et multilatérales	-Compte administratif -Plan de campagne des cinq prochaines années
Objectifs spécifiques : Faciliter l'émancipation des Personnes Socialement Vulnérables					
1- recenser et identifier les PSV par type de vulnérabilité et leurs besoins	-faire des descentes sur le terrain en vue d'identifier les PSV et leurs besoins - ouverture des registres par type de vulnérabilité	-rapports des services concernés (MINAS, UNESCO)	-Si appui Partenaires ; - si disponible des moyens techniques et financiers	-insertion socio-économique des personnes socialement vulnérables	Rapports
2- améliorer l'offre de services adressés aux PSV	Les ressources spécifiques sont programmées en qualité et en quantité				
3- assurer la promotion et la protection des droits des PSV	La célébration des journées internationales dédiées aux PSV est prise en compte dans le fonctionnement de la Commune				

4- éduquer les PSV à la parenté responsable et à la lutte contre les IST et VIH-SIDA	<ul style="list-style-type: none"> - Le phénomène des filles –mères et des mariages précoces connaissent une régression ; - Les PSV appréhendent mieux les risques et les conséquences liés aux IST et VIH-SIDA 				
5- promouvoir l'intégration sociale des populations autochtones (pygmées)	<ul style="list-style-type: none"> - Les populations autochtones sont représentées dans les instances de décision (Conseil municipal par exemple) 				
Objectif spécifique 1 : recenser et identifier les PSV par type de vulnérabilité et leurs besoins					
Résultat 1 : le suivi des PSV est mieux organisé					
Activités	Libellés			Cadre estimatif	
- Elaboration d'un des PSV dans toute la Commune	Investissement :				
	-élaboration des fichiers des PSV dans chaque village			2 800 000	
	-acquisition du matériel didactique			1 400 000	
	- recrutement et prise en charge des enquêteurs			9 800 000	
	Total Investissement			14 000 000	
	Fonctionnement :			0	
	Total Fonctionnement			0	
	Imprévus (10%)			0	
	SOUS TOTAL 1				
Objectif spécifique 2 : Améliorer l'offre de services adressés aux PSV					
Résultat 2 : La promotion et la protection des droits des PSV est assurée					
Activités	Libellés			Cadre estimatif	
Célébration des journées internationales dédiées aux Personnes Socialement Vulnérables : <ul style="list-style-type: none"> - Journée de l'enfant africain : 16 juin - Journée Internationale des Populations Autochtones (pygmées) : 09 août ; - Journée Internationale des personnes Agées : 1er octobre ; - Journée Internationale des Personnes Handicapées : 03décembre ; 	Investissement :				
	Effectivité des célébrations				
	- Journée de l'enfant africain			1 500 000	
	- Journée Internationale des Populations Autochtones (pygmées)			1 500 000	
	- Journée Internationale des personnes Agées			1 500 000	
- Journée Internationale des Personnes Handicapées			1 500 000		
	Total Fonctionnement			250 000	
- Sensibilisation et organisation - Etude de faisabilité - Recherche des partenaires	- Réunion de concertation			200 000	
	- Rapports d'études de faisabilité			300 000	
	- Contacts des partenaires				
	Imprévus (10%)				
	SOUS TOTAL 2			6 000 000	

Objectif spécifique 3 : assurer la promotion et la protection des droits des PSV		
Résultat 3 : l'offre de service en direction des PSV est améliorée		
Activités	Libellés	Cadre estimatif
<ul style="list-style-type: none"> - construction et équipement du centre social de Méyomessi ; - achat des appareillages (fauteuils et chaises roulantes, tricycles, béquilles, cannes et autres prothèses) - aides scolaires (scolarisation (frais scolaires et/ ou manuels scolaires) au niveau primaire, secondaire et universitaire des enfants nés de PSV indigents)) ; - aides sanitaires (achat médicaments, paiement frais hospitalisation, frais morgue, frais examen/opération, frais transport dépouilles, achat cercueil...) - aides économiques (frais d'installation d'une AGR en vue d'autonomisation bénéficiaire) 	Investissement : <ul style="list-style-type: none"> - construction du centre social - équipement des bâtiments - achat des appareillages - aides scolaires - aides sanitaires - aides économiques 	25 000 000 10 000 000 2 500 000 3 000 000 3 000 000 3 000 000
	Total Investissement	46 500 000
	Fonctionnement :	0
	Total Fonctionnement	0
	Imprévus (10%)	
SOUS TOTAL 3		
Objectif spécifique 2 : Améliorer l'offre de services adressés aux PSV		
Résultat 4 : éduquer les PSV à la parenté responsable et à la lutte contre les IST et VIH-SIDA		
Activités	Libellés	Cadre estimatif
<ul style="list-style-type: none"> - organisation des campagnes de sensibilisation (sur les thèmes de la parenté responsable et sur la lutte contre les IST et le VIH-SIDA) 	Investissement : -	
	<ul style="list-style-type: none"> - organisation des causeries éducatives ; 	Total Fonctionnement -
	Imprévus (10%)	
	SOUS TOTAL 2	6 000 000
Total Affaires sociales		122 980 000

Secteur 9 : Eau et énergie

- Sous-secteur1 : Eau

Problème : Difficultés d'accès à l'eau potable

Tableau 50 : Cadres logiques MINEE

Stratégie	Indicateurs par niveau de la stratégie et sources		Suppositions	Indicateurs de suppositions et sources	
Niveaux	Indicateurs	Sources		Indicateurs	Sources
1-Objectif supérieur : Améliorer la qualité de l'eau consommée par les populations de la Commune de Meyomessi	Objectifs du millénaire - Proportion de la population ayant accès à l'eau potable en hausse ; - Réduction des victimes de la consommation d'une eau de qualité douteuse ; - Rendre la Commune de Meyomessi attractive de part la qualité de l'eau consommée ; - Construction de 26 forages dans la Commune de Meyomessi ; - Réhabilitation de 08 forages équipés d'une pompe à MH en panne dans la Commune de Meyomessi ; - Réhabilitation de 12 puits équipés d'une pompe à MH en panne dans la Commune de Meyomessi ; - Réhabilitation de 04 sources aménagées en panne dans la Commune de Meyomessi ;	Les Objectifs du millénaire pour le Développement (OMD)	-Stabilité sociale maintenue -Programme de relance économique poursuivi ; -La qualité d'eau consommée dans la Commune de Meyomessi est améliorée.	Budget du Cameroun	MINFI
2-Objectif de développement réhabiliter les infrastructures hydrauliques existantes ; (iii) favoriser la réalisation des points d'eau villageois	- Augmentation du pourcentage des ménages ayant accès à l'eau potable - Baisse du taux de mortalité dû aux maladies hydriques - Augmentation du nombre d'infrastructures hydrauliques - Baisse du taux des maladies hydriques (diarrhée, dysenterie, etc.)	-Document de Stratégie pour la Croissance et l'Emploi (DSCE)	-MINEE, PNDP, Mairie.	Budget de la Commune, financements des partenaires au développement (PNDP, CEDAC, Village du millénaire)	-Compte administratif -Plan de campagne des cinq années
Objectifs spécifiques : Faciliter l'accès à l'eau potable					

<p>1- Doter la commune de Meyomessi en infrastructures hydrauliques fonctionnelles</p>	<ul style="list-style-type: none"> - 12 puits équipés d'une pompe à MH réhabilités ; - 26 forages équipés d'une pompe à MH construits ; - 08 forages équipés d'une pompe à MH réfectionnés mis état de marche - 04 bornes fontaines sont réfectionner dans la Commune de Meyomessi (Meyomessi) 			<ul style="list-style-type: none"> - Calendrier de réunion -Programme de formation - Programme des campagnes - PV de réunion - Invitation - Rapport de la formation –Liste des formations reçues-Liste des nouveaux partenaires - Listes de présence - images 	
<p>2- Permettre à la Commune de Meyomessi de disposer des moyens de lutter contre les maladies hydriques.</p>	<ul style="list-style-type: none"> - 45 campagnes de sensibilisation organisées dans la Commune de Meyomessi ; - 45 sessions de formation sur le traitement des eaux organisées dans la Commune de Meyomessi ; - 25 Comités de gestion et d'entretien des points d'eau mis en place et fonctionnels dans la Commune de Meyomessi ; - 100% de la population dispose de latrine améliorées 	<ul style="list-style-type: none"> - Budget communal - Compte administratif - Rapports de suivi évaluation - Enquêtes des ménages 	<ul style="list-style-type: none"> - Equipe communale dynamique - Si appui - Partenaires disponible 		<p>Rapport annuel de la Commune</p>
<p>Objectif spécifique 1 : Doter la commune de Meyomessi des infrastructures hydrauliques fonctionnelles</p>					
<p>Résultat : 100 % de la population de la Commune de Meyomessi consomme de l'eau potable</p>					
<p>Activités</p>	<p>Libellés</p>				<p>Cadre estimatif</p>
<ul style="list-style-type: none"> - Construction de 26 nouveaux Forages équipés de pompe à motricité humaine dans 13 villages. - Réfection de 12 puits équipés d'une pompe à MH d'eau dans la commune de Meyomessi ; - construction 03 nouvelles adductions d'eau à Meyomessi ; 	<p>Investissement :</p> <ul style="list-style-type: none"> - Travaux de construction de 26 forages équipés d'une PMH (8 000 000*26) - Travaux de réfection de 12 puits d'eau Dans 06 villages (2000000*12) - 03 nouvelles adductions d'eau construites à Meyomessi (20000 000*3) 				<p>208000000 24000000 60000000</p>
<ul style="list-style-type: none"> - Sensibilisation et organisation de la population - Etude de faisabilité pour la Réhabilitation de 04 bornes fontaines ; - Recherche des partenaires 	<p>Total Investissement</p> <p>Fonctionnement :</p> <ul style="list-style-type: none"> - Réunion de concertation - Etude de faisabilité - Contact des partenaires - suivi évaluation - entretien des ouvrages <p>Total Fonctionnement</p> <p>Imprévus (10%)</p> <p>SOUS TOTAL 1</p>				<p>292000000</p> <p>550000 1500000 2000000 4500000 5000000</p> <p>67550000</p> <p>6755000</p> <p>74305000</p> <p>366305000</p>

Objectif spécifique 2 : Permettre à la Commune de disposer des moyens d'empêcher la prolifération des maladies hydriques dans la Commune de Meyomessi		
Résultat 2 : -Taux de maladie hydrique demeure de 0% dans la Commune de Meyomessi		
Activités	Libellés	Cadre estimatif
- construction de 10 blocs de 02 latrines améliorées pour la Commune de Meyomessi -Achat des produits de déparasitage et de dératisation	Investissement : -10 blocs de 02 latrines construits (1000000*10) ; -Produits d'assainissement et de déparasitage 10000000	10000000 10000000
	Total Investissement	20000000
Organisation de 45 campagnes de sensibilisation, - Organisation de 45 campagnes de dératisation, déparasitage et d'assainissement -- Recherche et Gestion des relations avec partenaires	Fonctionnement : -Organisation de 45 campagnes de sensibilisation 1000000*45 - Réunions de concertation -Atelier de formation - campagnes de déparasitage dans la Commune - Contacts des partenaires	45000000 500 000 1 200 000 300 000 12 000 000
	Total Fonctionnement	59000000
	Imprévus (10%)	5900000
	SOUS TOTAL2 84900000	64900000
Total Eau		451 205 000

Sous-secteur 2 : Energie

Problème : Difficulté d'accès a l'énergie électrique de qualité

Stratégie	Indicateurs par niveau de la stratégie et sources		Suppositions	Indicateurs de suppositions et sources	
	Indicateurs	Sources		Indicateurs	Sources
1-Objectif supérieur : Améliorer la qualité de l'énergie utilisée dans la Commune de Meyomessi	-Toute la population de la Commune de Meyomessi accès à l'électricité ; -Toute la population de la Commune de Meyomessi utilise les combustibles solides ; -Construction d'une station perlière a Meyomessi	Document sur les Objectifs de Développement du millénaire (OMD)	-Stabilité sociale maintenue -Programme de relance économique poursuivi	Budget du Cameroun	MINFI
2-Objectif de développement accroître l'offre d'énergie électrique	-Tous les ménages ont accès à l'énergie électrique - 0% des maladies de la vue -Couvrir totalement la Commune de Meyomessi en énergie électrique de qualité	-Document de Stratégie pour la Croissance et l'Emploi (DSCE)	-Administrations concernées, Organisme de développement, engagée et CC dynamique	Budget de la Commune	-Compte administratif -Plan de campagne des cinq années
Objectifs spécifiques : Faciliter l'accès des populations à l'énergie électrique					

1- Doter la Commune des installations de relais communautaires (groupe électrogènes, plaques solaires)	-les communautés sont dotées de groupes électrogènes communautaires				
2- Extension du réseau électrique Moyenne Tension sur 6km :1,5km a Bikoula, 03km a Elom, 1,5km à Mbilemvom (BT et MT).	-06km km de Moyenne Tension (MT) étendu dans la Commune de Meyomessi				
3-Extension du réseau électrique Basse Tension (BT) triphasée sur 06km dans 03 villages : 1,5km à Bikoula, 03 à Elom, 1,5km à Mbilemvom (BT et MT).	-06km de Basse Tension triphasée réalisée (BT) dans 03 villages de la Commune de Meyomessi.				
4- Faire une campagne de branchement des ménages au réseau électrique	- Environ 50 ménages branchés au réseau électrique - 01 comité de vigilance Communal mis en place				
5-Diversifier les sources d'énergies électriques utilisées	-Dotation de la commune des sources d'énergie renouvelable (03 bio digesteur)				
6- mettre en marche un groupe électrogène communautaire à Meyomessi	(01) groupe électrogène communautaire opérationnel				
Objectif spécifique 1 : Construire une centrale thermique					
Résultat 1 : Nombre de ménages ayant accès au réseau électrique a augmenté					
Activités	Libellés			Cadre estimatif	
- Achat d'un groupe électrogène Communautaire ; - Installation du groupe électrogène ; - Installation du réseau électrique communautaire ; - Brancher les ménages au réseau électrique	Investissement : - Achat d'un groupe électrogène communautaire à Meyomessi ; - Achat des équipements d'installation de réseau électrique sur 28km (basse et moyenne tension) à Meyomessi ; - Plaidoyer pour le branchement des ménages au réseau électrique existant.			80 000 000 300000000 3 000 000	
	Total Investissement			458000000	
- Organisation de la population - Etude des faisabilités - Recherche des partenaires	Fonctionnement : - Réunion de concertation - Etude de faisabilité - Elaboration du fichier des impétrants - Sensibilisation - Contact des partenaires - Suivi-évaluation			1000 000 2000 000 500 000 500 000 300 000 2 000 000	
	Total Fonctionnement			3500000	
	Imprévus (10%)			350000	
				3850000	
	SOUS TOTAL 1			461850000	
Objectif spécifique 2 : Construire un réseau électrique de Moyenne et basse tension (MT)					
Résultat 1 : Nombre de ménage ayant accès au réseau électrique en hausse					

Activités	Libellés	Cadre estimatif
-Construction de 06 km de ligne triphasée Moyenne Tension (MT) 3x34 mm ²	Investissement : -Achats du matériel et installation de 06 km ligne MT	72 000 000
	Total Investissement	72 000 000
-Sensibilisation de la population - Etude de faisabilité - Elaboration du DAO -Recherche des partenaires	Fonctionnement :	
	- Réunion de concertation	1 000 000
	-Rapport d'étude des faisabilités	20 000 000
	-DAO élaboré	1 000 000
	-Passation du marché	1 000 000
	-Sensibilisation	300 000
- Contact des partenaires	200 000	
	Total Fonctionnement	23500000
	Imprévus (10%)	2350000
		25850000
	SOUS TOTAL 2	97850000
Objectif spécifique 3 : Etendre le réseau électrique Basse Tension (BT) dans la totalité de la Commune de Meyomessi		
Résultat 1 : La commune dispose d'une ligne Basse Tension de 6km supplémentaires		
Activités	Libellés	Cadre estimatif
-Réalisation de 06km de ligne Basse Tension (BT) - Branchement de la totalité des ménages au réseau (BT)	Investissement :	
	-Achats du matériel et effectivité de l'installation de 06 km ligne BT - Branchement de 50 ménages au réseau (BT)	126 000 000 12 500 000
	Total Investissement	138 500 000
-Sensibilisation et organisation de la population ; - Etude de faisabilité ; -Elaborer un fichier des abonnées - Recherche des partenaires	Fonctionnement :	
	- Réunion de concertation	5000000
	- Rapport d'étude de faisabilité	500000
	-Elaboration des fichiers des abonnées	8000000
	- Contactes des partenaires	5000000
		Total Fonctionnement
	Imprévus (10%)	1850000
		20350000
	SOUS TOTAL 3	158850000
Objectif spécifique 4 : Faire une campagne de branchement des ménages au réseau électrique		
Résultat 1 : Nombre de ménage ayant accès au réseau électrique a Varié à la hausse		
Activités	Libellés	Cadre estimatif

- Branchement de la totalité des ménages au réseau électrique	Investissement : -Branchement des ménages au réseau électrique BT	5 00000 000
Organisation des 09 campagnes de sensibilisation sur les procédures ENEO -Formation de 03 comités de vigilance - Recherche des partenaires	Total Investissement	5 00000 000
	Fonctionnement : - Réunion de concertation -Campagnes de sensibilisation -Ateliers de formation - Contacts des partenaires	300 000 1 200 000 1 500 000 100 000
	Total Fonctionnement	3 100 000
	Imprévus (10%)	310 000
		8 100 000
	SOUS TOTAL 4	508100000
Objectif spécifique 5 : Diversifier les sources d'énergies		
Résultat 1 : La Commune dispose des autres sources d'énergie		
Activités	Libellés	Cadre estimatif
Acheter 05 biodigesteurs	Investissement : - Achat de 05 bio-digester et installation	100 000 000
- organisation des ateliers de formation des comités de vigilance - achat de 05 bio-digesteurs communaux - Ateliers de formation - Recherche des partenaires	Total Investissement	100 000 000
	Fonctionnement : - Réunion de concertation -Campagnes de sensibilisation -Rapport de formation - Contacts des partenaires	500 000 800 000 3 000 000 200 000
	Total Fonctionnement	4 500 000
	Imprévus (10%)	450 000
		4950000
	SOUS TOTAL 5	104 950 000
Objectif spécifique 6 : Acquérir 01 groupe électrogène communautaire		
Résultat 6 : 01 groupe électrogène communautaire est fonctionnel		
Activités	Libellés	Cadre estimatif
-15 poteaux électriques des villages sont évalués et remplacés : 03 à Oding, 05 à Ngomebae, 04 à Kongo, 03 à Mekok - le groupe électrogène Communautaire de Meyomessi est acheté.	Investissement : - Achat et installation de poteaux électriques et du matériel de branchement	75000000

- Créer 03 comités de gestion		
	Total Investissement	75000000
-Sensibilisation et organisation de la population	Fonctionnement : - Réunion de concertation -Campagnes de sensibilisation - Contacte des partenaires	100 000 800 000 2 500 000
- Recherche des partenaires	Total Fonctionnement	3 400 000
	Imprévus (10%)	340 000
		3850000
	SOUS TOTAL 6	78850000
TOTAL ENERGIE		1 410 450 000

Secteur 10 : Enseignements Secondaires

Problème : Difficultés d'accès à l'enseignement secondaire de qualité

Tableau 51 : Cadres logiques MINESEC

Stratégie	Indicateurs par niveau de la stratégie et sources		Suppositions	Indicateurs de suppositions et sources	
	Niveaux	Indicateurs		Sources	Indicateurs
1-Objectif supérieur : Assurer une éducation de qualité pour tous dans la Commune de Meyomessi	- 100% de scolarisation dans le secondaire pour les jeunes âgés de (11-18 ans) - 100% d'élèves commençant la 6 ^{ème} /1 ^{ère} année et atteignant la Terminale dans l'enseignement secondaire - 100% d'achèvement du cycle secondaire	Les Objectifs du millénaire pour le Développement (OMD)	-Stabilité sociale maintenue -Programme de relance économique poursuivi	Budget du Cameroun	MINFI
2-Objectif de développement Augmenter l'offre et la qualité de la formation dans le système éducatif national	- Niveau d'occupation des places assises (en adéquation avec les besoins des groupes vulnérables, les normes et standards en vigueur) - Augmentation du nombre d'infrastructures scolaires - Baisse du taux de déperdition scolaire par sexe - Taux de solarisation par sexe sensiblement équitable - baisse du taux de redoublement	-Document de Stratégie pour la Croissance et l'Emploi (DSCE)	-Administrations concernées, Organisme de développement, P dynamique	Budget du Cameroun	MINEFI
Objectifs spécifiques					

<p>1- Doter la commune d'infrastructures scolaires équipées et en matériel didactique</p>	<ul style="list-style-type: none"> - 08 blocs de 02 salles de classes construits en matériaux définitifs dans les établissements d'enseignement secondaire de la Commune de Meyomessi : 02 au CES d'Olounou, 02 au CES bilingue de Meyomessi, 02 au CES d'Elom 02 au CETIC d'Akom Ndong - 05 établissements d'enseignement secondaire dotés de 600 tables banc - 04 salles pour enseignants : 01 au CES bilingue de Meyomessi, 01 au CES d'Elom, 01 au CES d'Olounou, 01 au CETIC d'Akom Ndong - 05 forages équipés d'une pompe à motricité humaine construits dans les 05 établissements d'enseignement secondaire de la Commune de Meyomessi : 01 à Olounou, 01 à Elom, 01 Akom Ndong 01 au CES bilingue de Meyomessi, 01 au Lycée de Meyomessi - 05 toilettes améliorées construites dans 05 établissements de la Commune de Meyomessi : 01 à Olounou, 01 a Elom, 01 Akom Ndong 01 au CES bilingue de Meyomessi, 01 au Lycée de Meyomessi - 05 bibliothèques construites dans les 05 établissements : 01 à Olounou, 01 à Elom, 01 Akom Ndong 01 au CES bilingue de Meyomessi, 01 au Lycée de Meyomessi - Achat de 05 bacs à ordures dans les 05 établissements de la Commune de Meyomessi : 01 a Olounou, 01 à Elom, 01 Akom Ndong 01 au CES bilingue de Meyomessi, 01 au Lycée de Meyomessi - Construction de 05 logements d'enseignants dans les 05 établissements : 01 à Olounou, 01 à Elom, 01 Akom Ndong 01 au CES bilingue de Meyomessi, 01 au Lycée de Meyomessi - Construction de 05 blocs administratifs - la bibliothèque municipale est approvisionnée en manuels scolaires actuels 	<ul style="list-style-type: none"> - BIP - Rapports de suivi évaluation - Enquêtes - PV des réunions tenues - Document de synthèse de diagnostic dans les zones - Budget communal - Compte administratifs - Rapports de suivi évaluation - Enquêtes - PV des réunions tenues - Document de synthèse de diagnostic dans les zones 	<ul style="list-style-type: none"> - Equipe communale dynamique - réunions régulières 	<ul style="list-style-type: none"> - Calendrier de réunion - Programme de formation – Programme des campagnes -PV de réunion - Invitation - Rapport de la formation –Liste des formations reçues- Liste des nouveaux partenaires -Listes de présence - images 	<ul style="list-style-type: none"> - Rapport annuel de la Commune
<p>2- Faire le plaidoyer pour l'affectation du personnel enseignant</p>	<ul style="list-style-type: none"> - 20 campagnes de sensibilisation sont organisées pour rappeler aux parents leurs devoirs en éducation - Plaidoyer pour l'affectation de 32 enseignants pour les 04 établissements d'enseignement général de la Commune de Meyomessi : 08 enseignants pour chaque établissement discipline (Physique-Chimie, Anglais, Français, Histoire-Géographie-ECM, Allemand, Espagnol, Informatique, Mathématiques.) : Olounou, Elom, Meyomessi (CES bilingue et Lycée). 				
<p>3- Mettre en place des mesures stimulantes pour la scolarisation des jeunes et Baka</p>	<ul style="list-style-type: none"> - Les élèves Baka sont exonérés du paiement des frais de l'APEE - 90% des fournitures scolaires des élèves Baka sont subventionnées - 10 campagnes de sensibilisation organisées dans les campements Baka 				
<p>Objectif spécifique 1 : Doter la commune de Meyomessi d'infrastructures scolaires, équipées et en matériel didactique</p>					
<p>Résultat : - la commune dispose des écoles équipées en infrastructures et matériel didactique</p>					
<p>Activités</p>	<p>Libellés</p>			<p>Cadre estimatif</p>	

<ul style="list-style-type: none"> - Construction de 08 salles de classe en matériaux définitifs : 02 à Olounou, 02 à Elom, 02 Akom Ndong 02 au CES bilingue de Meyomessi - Acquisition de 600 tables bancs par les établissements de la Commune de Meyomessi -05 forages équipés d'une pompe à motricité humaine construits dans les 05 établissements : 01 à Olounou, 01 à Elom, 01 Akom Ndong 01 au CES bilingue de Meyomessi, 01 au Lycée de Meyomessi ; -05 toilettes améliorées construites dans les 05 établissements : 01 à Olounou, 01 à Elom, 01 Akom Ndong 01 au CES bilingue de Meyomessi, 01 au Lycée de Meyomessi ; -05 bibliothèques sont construites dans les 05 établissements : 01 à Olounou, 01 à Elom, 01 Akom Ndong, 01 au CES bilingue de Meyomessi, 01 au Lycée de Meyomessi ; -Construction de 05 logements pour enseignants : 01 à Olounou, 01 à Elom, 01 Akom Ndong 01 au CES bilingue de Meyomessi, 01 au Lycée ; -Construction de 04 salles des professeurs : Olounou, Akom Ndong, Elom, CES bilingue de Meyomessi. 	<p>Investissement :</p> <ul style="list-style-type: none"> -Construction de 08 salles de classes dans les établissements -600tables banc acquis - 05 forages d'eau acquis -Construction de 05 latrines -Construction de 05 bibliothèques, -Achat de 05 bacs à ordures, -Construction de 05 logements pour enseignants - Construction de 04 salles des professeurs dans les établissements secondaires 	<p>64 000 000</p> <p>3 000 000</p> <p>42 500 000</p> <p>12 500 000</p> <p>100000 000</p> <p>10 000 000</p> <p>1 00 000 000</p> <p>140 000 000</p>
<p>de Meyomessi</p> <ul style="list-style-type: none"> - achats de 05 bacs à ordures : 01 à Olounou, 01 à Elom, 01 Akom Ndong 01 au CES bilingue de Meyomessi, 01 au Lycée de Meyomessi - achat des livres au programme aux élèves Baka de la Commune de Meyomessi 	<p>Total Investissement</p> <p>Fonctionnement :</p> <ul style="list-style-type: none"> - Réunion de concertation - Etudes de faisabilité -Atelier de formation - Contact des partenaires - Suivi Evaluation - entretien des matériels et infrastructures <p>Total Fonctionnement</p> <p>Imprévus (10%)</p> <p>SOUS TOTAL 1</p>	<p>372 000 000</p> <p>250 000</p> <p>400 000</p> <p>300 000</p> <p>50 000</p> <p>1 000 000</p> <p>600 000</p> <p>2 600 000</p> <p>260 000</p> <p>374 360 000</p>
<p>Objectif spécifique 2 : Faire le plaidoyer pour l'affectation du personnel enseignant</p>		
<p>Résultat 1 : les établissements disposent du personnel enseignant formé et en nombre suffisant</p>		
<p>Activités</p> <ul style="list-style-type: none"> - démarches administratives - campagnes de sensibilisation 	<p>Libellés</p> <p>Investissement :</p> <p>Total Investissement</p> <p>Fonctionnement :</p> <ul style="list-style-type: none"> - Réunion de concertation -Campagnes de sensibilisation - Recherche des partenaires <p>Total Fonctionnement</p> <p>Imprévus (10%)</p> <p>SOUS TOTAL 2</p>	<p>Cadre estimatif</p> <p>0</p> <p>0</p> <p>150 000</p> <p>300 000</p> <p>350 000</p> <p>800 000</p> <p>80 000</p> <p>880 000</p>
<p>Objectif spécifique 3 : Mettre en place des mesures stimulantes pour la scolarisation des jeune Baka</p>		

Résultat 1 :-Les jeunes Baka sont régulièrement scolarisés		
Activités	Libellés	Cadre estimatif
-Plaidoyer pour exonérer les élèves Baka du paiement des frais de l'APE -Démarche pour doter les élèves Baka du paquet minimum -Organisation des campagnes de sensibilisation dans les campements Baka	Investissement :	
	- Achat du matériel scolaire à offrir	2 000 000
	Total Investissement	2 000 000
	Fonctionnement :	
	- Gestion des échanges avec les services déconcentrés de l'état, partenaires et élites	400 000
	- campagnes de sensibilisation	300 000
Total Fonctionnement	700 000	
Imprévus (10%)	70 000	
SOUS TOTAL 5	2 770 000	
TOTAL ENSEIGNEMENTS SECONDAIRES		378 510 000

Secteur 11 : Emploi et Formation professionnelle

Problème : Faible création des Activités Génératrices de Revenus

Tableau 52 : cadres logiques MINEFOP

Stratégie	Indicateurs par niveau de la stratégie et sources		Suppositions	Indicateurs de suppositions et sources	
	Niveaux	Indicateurs		Sources	Indicateurs
1-Objectif supérieur : Assurer une formation pour tous	<ul style="list-style-type: none"> - Les jeunes de la Commune de Meyomessi reçoivent une formation professionnelle ; - Diversité de centres et de filière de formation professionnelle a Meyomessi : sur l'élevage des aulacodes, le traitement et l'usage des matériaux locaux en construction des habitations, et sur les techniques agricoles modernes - Main d'œuvres qualifiée disponible dans la Commune de Meyomessi. 	Les Objectifs du millénaire pour le Développement (OMD)	<ul style="list-style-type: none"> -Stabilité sociale maintenue -Programme de relance économique poursuivi 	Budget du Cameroun	MINFI
2-Objectif de développement Améliorer l'offre et la qualité de la formation professionnelle	<ul style="list-style-type: none"> - Taux de régulation de flux par période (an) - 03 structures de formation professionnelles créées : sur l'élevage des aulacodes, le traitement et l'usage des 	-Document de Stratégie pour la Croissance et l'Emploi (DSCE)	-Administrations concernées, Organisme de développement, dynamique	Budget de la Commune	-Compte administratif

	<p>matériaux locaux en construction des habitations, et sur les techniques agricoles modernes</p> <ul style="list-style-type: none"> - 03 structures de formation créées et fonctionnelles a Meyomessi : sur l'élevage des aulacodes, le traitement et l'usage des matériaux locaux en construction des habitations, et sur les techniques agricoles modernes - Accroissement des structures d'accueil a Meyomessi : 01 auberge municipale de 20 chambres et 05 suites ; - l'encadrement pédagogique est aménagé a Meyomessi ; - Sensibilisation des jeunes de la Commune de Meyomessi sur la formation et l'utilisation des N TIC 				-Plan de campagne des cinq années
Objectifs spécifiques					
1- Doter la commune d'infrastructures formation professionnelle équipées	<ul style="list-style-type: none"> - Un centre de formation aux métiers (CFM) de 06 ateliers de formation dans les domaines suivants : Menuiserie, Mécanique, chaudronnerie, Froid et climatisation, Electricité, Maçonnerie construits créé à Lité - Un puits à motricité humaine construit dans ce centre - Une toilette améliorée construite dans ce centre - un centre Multimédia d'une capacité de 50 ordinateurs construit 	<ul style="list-style-type: none"> - Budget communal - Compte administratifs - Rapports de suivi évaluation - Enquêtes - PV des réunions tenues - Document de synthèse de diagnostic dans les zones 	<ul style="list-style-type: none"> - Equipe communale dynamique - Si appui - Partenaires disponibles 	<ul style="list-style-type: none"> - Calendrier de réunion - Programme de formation – Programme des campagnes -PV de réunion - Invitation - Rapport de la formation –Liste des formations reçues - Liste des nouveaux partenaires - Listes de présence - images 	-Rapport annuel de la Commune
2- Doter le centre de formation au métier (CFM) en équipements de formation et matériel didactique	<ul style="list-style-type: none"> - (02) mini-bibliothèques sont Créées et approvisionnées en manuels de formation dans les centres multimédia et multifonctionnel - 02 autres centres de formation Professionnelle disposent de 06 ateliers équipés ; - Intégrer l'atelier de menuiserie de la Commune au centre de formation aux métiers ; - Convention avec le PIAASI et le FNE par les CTD pour des appuis éventuels des projets de la base. 				
3- Susciter l'intérêt des jeunes pour des formations professionnelles	<ul style="list-style-type: none"> - 20 campagnes de sensibilisation sont organisées pour montrer aux jeunes de la Commune de Meyomessi les avantages de la formation professionnelle et la maîtrise des NTIC 				
4- Recruter et Faire le plaidoyer pour l'affectation du personnel enseignant	<ul style="list-style-type: none"> - 16 personnels enseignant des SAR et centre multifonctionnels de formation recrutés 				
5- Mettre en place des mesures stimulantes des jeunes Baka de la Commune de Meyomessi pour la formation professionnelle	<ul style="list-style-type: none"> - Les jeunes Baka sont exonérés du paiement des frais d'inscription au centre multifonctionnel, à la SAR et au centre multimédia - 90% des fournitures du manuel de formation des jeunes Baka sont subventionnés 	<ul style="list-style-type: none"> - Budget communal - Compte administratifs - Rapports de suivi évaluation - Enquêtes 	<ul style="list-style-type: none"> - Equipe communale dynamique - Si appui - Partenaires disponibles 		

	- 10 campagnes de sensibilisation organisées dans les campements Baka	- PV des réunions tenues - Document de synthèse de diagnostic dans les Villages.			
Objectif spécifique 1 : Doter la commune d'infrastructures de formation professionnelle équipées					
Résultat : la commune dispose d'un centre de formation professionnelle (SAR) et d'un centre multimédia fonctionnel					
Activités	Libellés				Cadre estimatif
- construction d'un de 02 blocs de 02salles dans le centre de formation sur des options suivantes : Menuiserie, Mécanique, chaudronnerie, Froid et climatisation, Electricité, Maçonnerie Construction d'un centre multifonctionnel de 06 ateliers de formation dans les - Construction d'un puits équipé d'une pompe à motricité humaine dans ce centre Construction d'une toilette améliorée dans ce centre - Construction d'un centre Multimédia d'une capacité de 50 ordinateurs	Investissement : - centre multifonctionnel construit et équipé - un puits équipé d'une pompe a MH construit - Une toilette améliorée construite dans le centre - Un centre multimédia a capacité de 50 ordinateurs construits				60000000 800000 100000 20000000
	Total Investissement				89000 000
-Organisation de la population - Etudes de faisabilité -Recherche des partenaires	Fonctionnement : - Réunion de concertation - Rapport d'étude des faisabilités - Contact des partenaires et lobbying administratif - Suivi Evaluation - Maintenance des appareils informatiques				250 000 400 000 300 000 500 000 500 000
	Total Fonctionnement				1 950 000
	Imprévis (10%)				195 000
	SOUS TOTAL 1				91 145 000
Objectif spécifique 2 : Doter les centres de formation professionnelle et multimédia en équipements didactiques					
Résultat 2 : - Chaque centre dispose d'une bibliothèque fournie en matériel didactique					
Activités	Libellés				Cadre estimatif
- Achat du matériel didactique pour le centre de formation de formation professionnel - Achat des fournitures pour les bibliothèques	Investissement : -Achat du matériel didactique pour le centre de formation professionnelle - Achat des fournitures pour les bibliothèques				6 000 000 6 000 000
- recherche des appuis auprès des administrations et programmes appropriés	Total Investissement				12 000 000
	Fonctionnement :				

	- Recherche des partenaires et lobbying	250 000
	Total Fonctionnement	250 000
	Imprévus (10%)	25 000
	SOUS TOTAL 2	103 240 000
Objectif spécifique 3 : Susciter l'intérêt des jeunes pour des formations professionnelles		
Résultat 1 : - Les jeunes sont mieux sensibilisés sur l'importance de la formation professionnelle		
Activités	Libellés	Cadre estimatif
-Elaboration des supports -Organisation des campagnes de sensibilisation	Investissement :	0
	Total Investissement	0
	Fonctionnement :	
	- Réunion de concertation	500 000
	- Recherche des partenaires	100 000
	- organisation des séances de sensibilisation	500 000
	Total Fonctionnement	400 000
Imprévus (10%)	40 000	
SOUS TOTAL 3	1 500 000	
Objectif spécifique 4 : Recruter et Faire le plaidoyer pour l'affectation du personnel enseignant		
Résultat 4 : - Les centres de formation professionnelle disposent des formateurs en nombre suffisant		
Activités	Libellés	Cadre estimatif
-Démarche pour l'affectation et le recrutement des enseignants formateurs	Investissement :	0
	Total Investissement	0
	Fonctionnement :	
	-Gestion des échanges avec les services déconcentrés de l'état, partenaires et élites	300.000
	Total Fonctionnement	500 000
	Imprévus (10%)	30 000
SOUS TOTAL 4	530 000	
Objectif spécifique 5 : Mettre en place des mesures stimulantes des jeunes et Baka pour la formation professionnelle		
Résultat 5 : -Les jeunes et les Baka sont formés		
Activités	Libellés	Cadre estimatif
-Plaidoyer pour exonérer les jeunes Baka du paiement des frais d'inscription aux centres de formation multimédia et professionnelle -Démarche pour doter les jeunes Baka de la Commune de Meyomessi du paquet minimum	Investissement :	0
	Total Investissement	0
	Fonctionnement :	400 000
	- Gestion des échanges avec les services déconcentrés de l'état, partenaires et élites	
	- Achat du matériel de formation à offrir aux Baka – campagnes de sensibilisation	5 000 000
		200 000

-Organisation des campagnes de sensibilisation dans les campements Baka : Akom Ndong, Elom, Ngomebae, Emvieng I.	Total Fonctionnement	5 600 000
	Imprévus (10%)	560 000
	SOUS TOTAL 5	6 160 000
Total Emploi et formation professionnelle		202 045 000

Secteur 12 : Travail et Sécurité Sociale

Problème : Faible couverture sociale des populations de la Commune de Meyomessi

Tableau 53 : Cadres logiques MINTSS

Stratégie	Indicateurs par niveau de la stratégie et sources		Suppositions	Indicateurs de suppositions et sources	
	Niveaux	Indicateurs		Sources	Indicateurs
1-Objectif supérieur : Promouvoir la sécurité sociale des travailleurs de la Commune de Meyomessi et le travail décent	Objectifs du millénaire -Les populations de la Commune de Meyomessi ont accès à un travail décent - Les travailleurs de la Commune de Meyomessi ont accès à la couverture sociale et sanitaire ; -Les travailleurs de la Commune de Meyomessi sont affiliés a la CNPS.	Les Objectifs du millénaire pour le Développement (OMD) DSCE	-Stabilité sociale maintenue -Programme de relance économique poursuivi	Budget du Cameroun	Loi des finances
2-Objectif de développement Promouvoir la sécurité sociale pour tous les travailleurs pour une meilleure protection des populations contre les risques sociaux	- taux de couverture en sécurité sociale ; - niveau de prise en charge des risques sociaux ; - proportion de la population qui a accès au travail décents .	Rapport CNPS Document de Stratégie pour la croissance et l'emploi (DSCE) Rapport MINTSS	-Administrations concernées, Organisme de développement, dynamique	Budget de la Commune	-Compte administratif -Plan de campagne des cinq années
Objectifs spécifiques : Faciliter l'accès à un travail décent et à la sécurité sociale					
1- promouvoir l'extension de la sécurité sociale pour tous	- Les populations de la Commune de Meyomessi ont accès à la sécurité sociale	-Budget communal -Compte administratifs -Rapports de suivi évaluation - Enquêtes	-Equipe communale dynamique -Si appui Partenaires disponible	-Calendrier de réunion -Programme de formation – Programme des campagnes -PV de réunion	-Rapport annuel de la Commune
2- faciliter l'accès des populations à un travail décent	- Les populations ont accès à un travail décent.				
3- rapprocher les structures de la CNPS des populations	- Les cotisations sociales sont accessibles sur place dans la Commune de Meyomessi ;				

		-PV des réunions tenues Rapport CNPS Rapport du MINTSS		-Invitation -Rapport de la formation – Liste des formations reçues-Liste des nouveaux partenaires--Listes de présence - images	
Objectif spécifique 1 : promouvoir l'extension de la sécurité sociale pour tous					
Résultat 1 : les risques sociaux des populations sont couverts					
Activités	Libellés				Cadre estimatif
<ul style="list-style-type: none"> - démarches auprès des administrations concernées amorcées ; - Identification et valorisation des petits métiers - Règlement des différends individuels et collectifs de travail - Création des mutuelles de santé - Organiser les campagnes (04)de promotion de l'assurance volontaire pendant les périodes d'activité 	Investissement :				0
	Total Investissement				0
	Fonctionnement :				
	- Réunion de concertation				300 000
	-Démarches auprès des administrations et partenaires				300 000
	Organisation de 04 campagnes de promotion de l'assurance				8 000 000
	Total Fonctionnement				8 600 000
Imprévus (10%)				60 000	
SOUS TOTAL 1				8 660 000	
Objectif spécifique 2 : faciliter l'accès des populations à un travail décent					
Résultat 2 : les populations peuvent vivre décemment de leur travail					
Activités	Libellés				Cadre estimatif
<ul style="list-style-type: none"> - création d'un fonds d'appui aux paysans de la Commune de Meyomessi ; - appui aux paysans actifs 	Investissement :				
	- appui aux paysans				15 000 000
<ul style="list-style-type: none"> - création d'une unité de facilitation de l'économie rurale - séances de sensibilisation des populations de la Commune de Meyomessi. 	Total Investissement				15 000 000
	Fonctionnement :				
	- Réunion de concertation				250 000
	- recherche des partenaires				300 000
	- séances de sensibilisation				600 000
- fonctionnement de l'unité de l'économie rurale				5 000 000	
Total Fonctionnement				6 150 000	
Imprévus (10%)				615 000	

	SOUS TOTAL 2	21 765 000
Objectif spécifique 3 : rapprocher les structures de la CNPS des populations		
Résultat 3 :		
Activités	Libellés	Cadre estimatif
- lobbying auprès des autorités compétentes	Investissement :	0
	Total Investissement	0
	Fonctionnement :	
	- Réunion de concertation	250 000
	- Recherche et gestion des partenaires	500 000
	- démarches auprès des autorités compétentes	400 000
	Total Fonctionnement	1 150 000
Imprévus (10%)	115 000	
	SOUS TOTAL 3	1 265 000
Total Travail et Sécurité Sociale		31 690 000

Secteur 13 : Tourisme et Loisirs

Problème : Faible valorisation de l'activité touristique

Tableau 54 : Cadres logiques MINTOUL

Stratégie	Indicateurs par niveau de la stratégie et sources		Suppositions	Indicateurs de suppositions et sources		
	Niveaux	Indicateurs		Sources	Indicateurs	Sources
1-Objectif supérieur : Assurer un environnement touristique radieux et attractif		<ul style="list-style-type: none"> - Objectifs du millénaire - -La zone forestière de la Commune de Meyomessi est promue ; - la sécurité pour préserver la biodiversité dans la Commune de Meyomessi ; - Les infrastructures d'accueil sont construites dans la Commune de Meyomessi 01 cité municipale de 35 chambres 5 suites Avec restaurant et une salle d'animation 	Les Objectifs du millénaire pour le Développement (OMD)	<ul style="list-style-type: none"> -Stabilité sociale maintenue -Programme de relance économique poursuivi - projet relancé 	Budget du Cameroun	MINFI, MINTOUL et MINFOF

2-Objectif de développement Faciliter la capitalisation des richesses environnantes pour impulser le développement des activités touristiques dans la Commune (Elom, Mekok)	<ul style="list-style-type: none"> - 06 sites touristiques aménagés et accessibles dans la Commune de Meyomessi a travers 05 villages : 01 à Emvieng I, 01 Essangmvout, 01 à Mbienleme, 02 à Medjounou, 01 Mekok. - Le taux de fréquentation desdits sites accru - Les voies d'accès aux différents sites touristiques sont aménagées ; - reprise de l'activité économique en faveur de l'activité touristique 	Document de Stratégie de Réduction de la Pauvreté (DSCE)	-Administrations concernées, Organisme de développement, dynamique	Budget de la Commune	-Compte administratif -Plan de campagne des cinq années
---	--	--	--	----------------------	--

Objectifs spécifiques : Promouvoir le tourisme et l'écotourisme dans la Commune de Meyomessi.

1- Construire une cité municipale de 25 chambres et 05 suites avec un restaurant municipal ; - Améliorer la qualité du service de l'hébergement dans la Commune de Meyomessi.	<ul style="list-style-type: none"> - Une cité municipale de 25 chambres et 05 suites avec un restaurant municipal est construite à Meyomessi - Le service d'hébergement est amélioré à Meyomessi - Former le personnel hôtelier à travers des séminaires de formation et des recyclages 	<ul style="list-style-type: none"> - Budget communal - Comptes administratifs - -Rapports de suivi évaluation - Enquêtes du DPNV - PV des réunions tenues - Plan Communal de Développement (PCD) 	<ul style="list-style-type: none"> - Equipe communale dynamique - Si appui Partenaires disponible - -organisations des guides engagées 	<ul style="list-style-type: none"> - Calendrier de réunion - Programme de formation - Programme des campagnes PV de réunion - Invitation - Rapport de la formation - Liste des formations reçues - Liste des nouveaux partenaires - Listes de présence - images 	- Rapport annuel de la Commune et de la Conservation
2- Identifier, aménager et entretenir les sites touristiques	<ul style="list-style-type: none"> - 06 sites touristiques sont identifiés, aménagés et entretenus : 01 a Emvieng I, 01 a Essangmvout, 01 a Mbienleme, 02 a Medjounou, 01 a Mekok. - Un office local de tourisme fonctionne et promeut la localité de Meyomessi. 				
3- Recruter et former des guides touristiques	<ul style="list-style-type: none"> - 06 Organisations paysannes bénéficient d'un appui en formation - Les guides sont plus professionnels 				
4- Mettre sur pied un système informationnel de promotion du tourisme dans la Commune de Meyomessi	<ul style="list-style-type: none"> - un site Web est créé - le guide du touriste est disponible à Meyomessi. 				

Objectif spécifique 1 : construire un centre touristique a Meyomessi

Résultat 1 : le centre touristique de Meyomessi est construit

Activités	Libellés	Cadre estimatif
- Construction de l'hôtel municipale de 25 chambres et 05 suites avec restaurant municipal ;	Investissement : - identification et matérialisation du site	500 000

<ul style="list-style-type: none"> - Recherche des financements auprès des partenaires - Contact des partenaires - Organisation des personnes intervenant dans le secteur - Formation des guides - Conception d'une carte touristique naturelle de la Commune de Meyomessi 	- construction et équipement d'un centre touristique	240 000 000
	Total Investissement	240 500 000
	Fonctionnement :	
	- Réunion de concertation	250 000
	- Etude de faisabilité	400 000
	- Identification et organisation des intervenants	1 500 000
	- Atelier de formation	800 000
- Contact des partenaires	50 000	
- Appui au fonctionnement	2 000 000	
Total Fonctionnement	5 000 000	
Imprévus (10%)	500 000	
SOUS TOTAL 1	246 000 000	
Objectif spécifique 2 : identifier, aménager et entretenir les sites touristiques dans la Commune de Meyomessi.		
Résultat 2 : 06 sites touristiques sont identifiés, aménagés et entretenus dans la Commune de Meyomessi.		
Activités	Libellés	Cadre estimatif
<ul style="list-style-type: none"> - identification des sites touristiques - aménagement et sécurisation - recherche des partenaires et du financement - Création d'un office local de tourisme - séances collectives d'entretien des sites - Aménagement et entretien des voies d'accès 	Investissement :	
	- Acquisition de matériels de sécurisation	6 000 000
	- Ouverture des pistes d'accès	20 000 000
	- Construction des plates-formes	6 500 000
	- Aménagement de 06 sites touristique dans la commune de Meyomessi.	120 000 000
Total Investissement	383 500 000	
<ul style="list-style-type: none"> - Sensibilisation de la population - Recherche des partenaires 	Fonctionnement :	
	- Réunion de concertation	300 000
	- Contactes de partenaires	500 000
	- suivi évaluation	1 500 000
	- séances de travail collectif	1 000 000
Total Fonctionnement	3 300 000	
Imprévus (10%)	330 000	
SOUS TOTAL 2	387 130 000	
Objectif spécifique 3 : recruter et former des guides touristiques		
Résultat 3 : 06 Organisations paysannes à vocation touristique bénéficient d'un appui en formation et les guides sont plus professionnels		
Activités	Libellés	Cadre estimatif
<ul style="list-style-type: none"> - contact des partenaires - recherche des financements - Equipement des guides par le matériel adéquat 	Investissement :	
	Achat du matériel (déplacement, tentes, GPS, torches...)	20 000 000
- organisation des séances de formation	Total Investissement	20 000 000

- Sensibilisation des guides sur l'éthique du métier - Recherche des partenaires	Fonctionnement :	
	- Sensibilisation,	100 000
	- Réunion de concertation	200 000
	- Identification et organisation des intervenants	1 500 000
	- Contact des partenaires	500 000
	- organisation des formations	1 000 000
	Total Fonctionnement	3 300 000
	Imprévus (10%)	330 000
	SOUS TOTAL 3	23 630 000
Objectif spécifique 4 : mettre sur pied un système informationnel de promotion du tourisme		
Résultat 4 : un site internet est créé et contient un répertoire/ une carte des sites touristiques		
Activités	Libellés	Cadre estimatif
- Mise sur pied d'un système informationnel de promotion du tourisme a Meyomessi	Investissement : - Le tourisme est promu a Meyomessi	10 500 000
	Total Investissement	10 500 000
contact des partenaires - recherche des financements - organisation des 06 séances de formation en NTIC - recrutement d'un photographe professionnel - Conception et impression du guide touristique - création d'un site Web - suivi évaluation Création et hébergement d'un site Web	Fonctionnement :	
	- Réunion de concertation	100 000
	- contact des partenaires	200 000
	- organisation de 06 séances de formations en TIC	1 200 000
	- organisation et sensibilisations	500 000
	- entretien du site Web	2 000 000
	- Images des sites à présenter	1 000 000
	- suivi évaluation	500 000
	Total Fonctionnement	4 500 000
	Imprévus (10%)	450 000
	SOUS TOTAL 4	15 450 000
Total Tourisme		680 390 000

Secteur 14: Forêt et faune

Problème : Exploitation anarchique des ressources forestières et fauniques.

Tableau 55 : Cadres logiques MINFOF

Stratégie	Indicateurs par niveau de la stratégie et sources	Suppositions	Indicateurs de suppositions et sources
------------------	--	---------------------	---

Niveaux	Indicateurs	Sources		Indicateurs	Sources
1-Objectif supérieur : -Assurer un environnement durable	Objectifs du millénaire - Proportion des espaces forestières de la Commune de Meyomessi - La zone allant d'Akom Ndong à Bikoula au Nord de la Commune à la limite avec Meyomessala est protégée pour préserver la biodiversité - Pourcentage de la population utilisant les combustibles solides	Les Objectifs du millénaire pour le Développement (OMD)		-Stabilité sociale maintenue -Programme de relance économique poursuivi	Budget du Cameroun MINFI, MINEPDED
2-Objectif de développement Gérer durablement l'environnement	- 05ha reboisées chaque année en essences forestiers en voie de disparition dans tous les villages de la Commune de Meyomessi - 09 forêts aménagées dans la Commune de Meyomessi : 02 à Akom Ndong, 01 à Emvieng I, 01 à Minkang I, 01 à Minkang II, 01 à Mekok, 02 à Kongo, 01 à Essong Ndong, 01 à Essangmvout. - Appliquer la réglementation en vigueur relative a l'exploitation forestière	Document de Stratégie pour la croissance et l'emploi (DSCE)		-Administrations concernées, Organisme de développement, dynamique	Budget de la Commune -Compte administratif -Plan de campagne des cinq années
Objectif spécifique : promouvoir la conservation de la forêt et de la faune					
1- accentuer le contrôle de la chasse illégale	-les feux de brousse pour motif de chasse sont en baisse - la possession des armes à feu est contrôlée L'élevage est promu (Introduction des aulacodes) - renforcer la logistique des éco gardes				
2- promouvoir une gestion plus efficiente des aires protégées	- Accroissement significatif du taux de reproduction des ressources fauniques et floristiques - baisse significative du braconnage -Variation de la coupe incontrôlée du bois a la baisse - initier l'élevage des aulacodes dans la Commune de Meyomessi ; -lutter contre le braconnage (causeries éducatives)	-Budget communal -Compte administratifs -Rapports de suivi évaluation - Enquêtes -PV des réunions tenues		-Equipe communale dynamique - Si population engagée et CC dynamique -Si appui Partenaires disponibles (WCS, PSFE) -Tenue des réunions régulières	-Calendrier de réunion -Programme de formation – Programme des campagnes -PV de réunion -Invitation -Rapport de la formation –Liste des formations reçues-Liste des nouveaux partenaires--Listes de présence -images -Rapport annuel de la Commune
3. Opérationnaliser le fonctionnement de la forêt communale	- l'exploitation est effective et rationnelle ; - création d'une scierie communale - Accroissement de recettes communales lie à la bonne gestion des forêts Communales ;				

4- promouvoir le reboisement des zones dégradées	<ul style="list-style-type: none"> -une pépinière municipale de 100 000 plants d'essences menacées existe ; - L'exploitation forestière est réglementée et contrôlée - 5 ha de terre reboisés chaque année dans la Commune de Meyomessi 				
Objectif spécifique 1 : Com battre la chas se illégale					
Résultat 1 : les populations développent des alternatives au braconnage					
Activités	Libellés				Cadre estimatif
<ul style="list-style-type: none"> -Identification des détenteurs des armes à feu -Organisation des ateliers de formation et de sensibilisation - attribution des permis de chasse par la conservation - Création d'une zone de chasse communautaire 	Investissement				
	<ul style="list-style-type: none"> - recensement des détenteurs des armes à feu 				2 000 000
	<ul style="list-style-type: none"> -création d'une zone de chasse communautaire 				10 000 000
	<ul style="list-style-type: none"> -Un poste forestier Construit et équipé à Meyomessi 				20 000 000
	Total Investissement				32 000 000
	Fonctionnement :				
<ul style="list-style-type: none"> - Réunion de concertation (sensibilisation) 				250 000	
<ul style="list-style-type: none"> - Etude de faisabilité 				1 000 000	
<ul style="list-style-type: none"> -Sensibilisation et formation 				550 000	
<ul style="list-style-type: none"> -Préparation des ateliers 				300 000	
<ul style="list-style-type: none"> - Recherche et gestion des partenaires 				300 000	
<ul style="list-style-type: none"> - gestion des zones de chasse 				600 000	
Total Fonctionnement				3 000 000	
Imprévus (10%)				300 000	
SOUS TOTAL 1				35 300 000	
Objectif spécifique 2 : promouvoir une gestion plus efficiente des espèces menacées					
Résultat 2 : - Les populations travaillent main dans la main avec la conservation					
Activités	Libellés				Cadre estimatif
<ul style="list-style-type: none"> - renforcement des équipes de contrôle des forêts à Meyomessi, Appui à 02 agents du MINFOF 	Investissement :				
	<ul style="list-style-type: none"> - Conception des supports de formation et de sensibilisation 				100 000
<ul style="list-style-type: none"> -Organisation des ateliers de formation et de campagnes de sensibilisation sur le braconnage et les méfaits de la disparition de la forêt - Recherche et gestion des partenaires pour forêt 	Total Investissement				100 000
	Fonctionnement :				
	<ul style="list-style-type: none"> - Réunion de concertation pour forêts Communales et Communautaires 				250 000
<ul style="list-style-type: none"> - Campagne de sensibilisation 				1 000 000	
<ul style="list-style-type: none"> -Ateliers de formation 				250 000	

Communales et Communautaires	- Contactes des partenaires	100 000
	Total Fonctionnement	1 600 000
	Imprévus (10%)	160 000
	SOUS TOTAL 2	1 860 000
Objectif spécifique 3 : Opérationnaliser le fonctionnement de la forêt communale		
Résultat 3 : la faune est préservée et l'élevage développé		
Activités	Libellés	Cadre estimatif
	Investissement : - création d'une scierie - achat des engins d'exploitation forestière	10 000 000 35 000 000
	Total Investissement	45 500 000
- Création d'une scierie communale - équipement de la commune en engins d'exploitation forestière - marketing pour la promotion du bois de Meyomessi - Constitution d'un réseau de personnel	Fonctionnement : - mise sur pied d'une stratégie de marketing - Ateliers de formation du personnel - Recherche et gestion des partenaires - Entretien des engins - Suivi Evaluation	1 000 000 200 000 300 000 2 000 000 500 000
	Total Fonctionnement	4 000 000
	Imprévus (10%)	400 000
	SOUS TOTAL 3	49 900 000
Objectif spécifique 4 : promouvoir le reboisement des zones dégradées		
Résultat 4 : la forêt est régénérée		
Activités	Libellés	Cadre estimatif
- mise sur pied de la pépinière de 100 000 plants d'essences menacées ; -- les zones victimes des coupes abusives sont reboisées	Investissement : - production de jeunes plants et reboisement des parcelles - 05 hectares reboisés chaque année	5 500 000
- Reboisement de 5 ha de zones dégradées par an		10 000 000
-	Total Investissement	15 500 000

<ul style="list-style-type: none"> - mise sur pied de 01 comité de vigilance forestière à Meyomessi ; - formation des acteurs du service de la pépinière et de surveillance. - Recherche des partenaires et négociation pour l'exploitation de la forêt communale - L'exploitation forestière est réglementée et contrôlée 	Fonctionnement :	
	- entretien de la pépinière	500 000
	- Communications	500 000
	- Ateliers de formation	300 000
	- Recherche et gestion des partenaires	600 000
	- Suivi Evaluation	300 000
	Total Fonctionnement	2 200 000
	Imprévis (10%)	220 000
	SOUS TOTAL 4	17 920 000
Total : Foret et Faune		209 960 000

Secteur 15 : Environnement, protection de la nature et développement durable

Problème : Diminution de la biodiversité

Tableau 56 : cadres logiques MINEPDED

Stratégie Niveaux	Indicateurs par niveau de la stratégie et sources		Suppositions	Indicateurs de suppositions et sources	
	Indicateurs	Sources		Indicateurs	Sources
1-Objectif supérieur : -Gestion durable de la biodiversité	Objectifs du millénaire -Tous les villages de la Commune de Meyomessi sont couverts de forêts -Toute la population de la Commune de Meyomessi utilise les combustibles solides	Les Objectifs du millénaire pour le Développement (OMD)	-Stabilité sociale maintenue -Programme de relance économique poursuivi	Budget du Cameroun	MINFI, MINEPDED
2-Objectif de développement Gérer durablement les ressources naturelles et environnementales	- créer une zone d'intérêt cynégétique - Aménager les fosses a ordure dans les villages ; -Construction des latrines dans les villages et en ville -Aménagement des 19 lacs existants dans la Commune de Meyomessi dans 09 villages : 06 à Meyosyemveng, 01 à Olounou, 02 à Messok, 01 à Melok, 04 à Melan, 01 a Kongo, 01 a Essong Ndong, 01 à Emvieng I, 02 à Elom.	Document de Stratégie pour la croissance et l'emploi (DSCE)	-Administrations concernées, Organisme de développement, dynamiques	Budget de la Commune	-Compte administratif -Plan de campagne des cinq années

	<ul style="list-style-type: none"> -10 forêts communautaires aménagées dans la Commune de Meyomessi dans 07 villages : 02 à Akom Ndong, 01 à Emvieng I, 01 à Minkang I, 01 à Minkang II, 01 à Mekok, 02 à Kongo, 01 à Essong Ndong, 01 à Essangmvout -Ciblage d'un site pour la création d'une future décharge dans la ville de Meyomessi (contrôler et aménager) - régler l'exploitation forestière dans la Commune de Meyomessi. - faire une étude d'impact environnementale - Organiser des campagnes de lutte contre les emballages plastiques - Recenser les établissements assujettis à la notice environnementale 				
Objectif spécifique : Promouvoir la sauvegarde et limiter la dégradation de l'environnement					
1- Lutter contre les changements climatiques, Gérer rationnellement les ressources naturelles, Limitation des effets négatifs des changements climatiques	<ul style="list-style-type: none"> -les feux de brousse pour motif de régénération du fourrage sont en baisse - Création des forêts rurales ou urbaines (reboisement) ; -Appuis aux projets d'élevages, pisciculture et d'autres AGR ; -Opération ville verte (Aménagement d'espaces verts, Plants d'arbustes en bordure de la route) - formation, fabrication et distribution des foyers améliorés (modèle Banco) 	<ul style="list-style-type: none"> -Budget communal -Compte administratifs -Rapports de suivi évaluation - Enquêtes -PV des réunions tenues 	<ul style="list-style-type: none"> -Equipe communale dynamique - Si population engagée et CC dynamique -Si appui Partenaires disponibles -Tenue des réunions régulières 	<ul style="list-style-type: none"> -Calendrier de réunion -Programme de formation – Programme des campagnes -PV de réunion -Invitation -Rapport de la formation –Liste des formations reçues- Liste des nouveaux partenaires--Listes de présence -images 	-Rapport annuel de la Commune
2- sensibiliser et former les populations sur la conservation de l'environnement	<ul style="list-style-type: none"> - Variation a la hausse du taux de reproduction des ressources fauniques et floristiques dans la Commune de Meyomessi - baisse du braconnage - coupe incontrôlée du bois en baisse - les déchets sont transformés en compost 				
3 – promouvoir des mesures alternatives a braconnage	<ul style="list-style-type: none"> - élevage promu - conflits avec la conservation en baisse - 				
Objectif spécifique 1 : mettre sur pied des champs fourragers					
Résultat 1 : l'élevage n'est plus une menace pour l'environnement					
Activités	Libellés				Cadre estimatif
<ul style="list-style-type: none"> - Aménager les fosses a ordures dans les villages ; -Construction des latrines dans les villages et en ville création de 139 ha de grandes plantations sur 13 villages -10 forêts communautaires aménagées dans la Commune de Meyomessi dans 07 villages : 02 à Akom Ndong, 01 à Emvieng I, 01 à Minkang I, 01 à Minkang II, 01 à Mekok, 02 à Kongo, 01 à Essong Ndong, 01 à Essangmvout -démarches de recherche des formations 	Investissement <ul style="list-style-type: none"> - mise sur pied d'une forêt urbaine et rurale ; -opération ville verte (Aménagement des espaces verts, Plants des arbustes en bordure de la route) Aménagement des forêts communautaires 				20 000 000 20 000 000 70 000 000
	Total Investissement				110 000 000

-Organisation des ateliers de formation et de sensibilisation - création d'un comité de veille sur l'environnement	Fonctionnement :	
	- Réunion de concertation	250 000
	- Etude de faisabilité	1 000 000
	-Sensibilisation et formation	550 000
	-Préparation des ateliers	300 000
	- Recherche et gestion des partenaires	300 000
	Total Fonctionnement	2 400 000
	Imprévus (10%)	240 000
	SOUS TOTAL 1	112 640 000
Objectif spécifique 2 : Lutte contre le changement climatique		
Résultat 2 : - les populations maîtrisent leurs interactions avec l'environnement		
Activités	Libellés	Cadre estimatif
-Organisation des ateliers de formation et de campagnes de sensibilisation sur les effets négatifs du braconnage et la coupe incontrôlée du bois - séances de formation sur la gestion des déchets domestiques	Investissement :	
	- Conception des supports de formation et de sensibilisation sur la méthode de gestion durable de l'environnement	100 000
	Total Investissement	100 000
	Fonctionnement :	
	- Réunion de concertation	250 000
	- Campagne de sensibilisation	1 000 000
	-Ateliers de formation	250 000
	- Recherche et gestion des partenaires	100 000
	Total Fonctionnement	1 600 000
	SOUS TOTAL 2	1 860 000
Objectif spécifique 3 : mettre en place des mesures alternatives au braconnage		
Résultat 3 : la faune est préservée et l'élevage développé		
Activités	Libellés	Cadre estimatif
- domestication des nouvelles espèces animales (les aulacodes) - création d'une ferme de reproduction des aulacodes à Meyomessi	Investissement :	
	- Conception des supports de formation et de sensibilisation - développement des alternatives au braconnage (agriculture, élevages)	500 000 15 000 000
	Total Investissement	15 500 000
- 07 organisations des paysans sont formées et sensibilisées sur les méthodes d'élevage moderne : Azem, Melan, Bikoula, Minkang I, Mekok, Messok, Kongo - 07 organisations des paysans bénéficient d'un appui financier pour l'élevage	Fonctionnement :	
	- Campagne de sensibilisation et de formation	500 000
	- Ateliers de formation	800 000
	- Recherche et gestion des partenaires	300 000
	- Suivi Evaluation	600 000
	Total Fonctionnement	2 200 000
	SOUS TOTAL 3	17 920 000

Objectif spécifique 4 : promouvoir le reboisement des zones dégradées		
Résultat 4 : la forêt est régénérée		
Activités	Libellés	Cadre estimatif
<ul style="list-style-type: none"> - mise sur pied de la pépinière de 10 000 plants de bubinga chaque année - Reboisement de 5 ha de zones dépourvues d'essences rares par an (tous les villages) - mise sur pied d'un comité de vigilance forestière à Meyomessi - formation des acteurs du service de la pépinière et de surveillance 	Investissement : - production de jeunes plants - reboisement des parcelles	500 000 5 000 000
	Total Investissement	5 500 000
	Fonctionnement : - entretien de la pépinière - Communications - Ateliers de formation - Recherche et gestion des partenaires - Suivi Evaluation	500 000 500 000 300 000 600 000 300 000
	Total Fonctionnement	2 200 000
	SOUS TOTAL 4	7 920 000
TOTAL ENVIRONNEMENT ET PROTECTION DE LA NATURE		70 340 000

Secteur 16 : Habitat et Développement Urbain

Problème : Faible développement de l'habitat moderne.

Tableau 57 : Cadres logiques MINHDU

Stratégie Niveaux	Indicateurs par niveau de la stratégie et sources		Suppositions	Indicateurs de suppositions et sources	
	Indicateurs	Sources		Indicateurs	Sources
1-Objectif supérieur améliorer significativement l'habitat et le cadre de vie des populations de la Commune de Meyomessi	<ul style="list-style-type: none"> - L'accès à un habitat décent est significativement amélioré dans la Commune de Meyomessi - Amélioration du niveau de développement des infrastructures urbaines et villageoise - l'assainissement urbain amélioré 	Les Objectifs du millénaire pour le Développement (OMD)	<ul style="list-style-type: none"> -Stabilité sociale maintenue -Programme de relance économique poursuivi 	Budget du Cameroun	MINFI
2-Objectif de développement Maîtriser le développement urbain, améliorer le cadre de vie et les	<ul style="list-style-type: none"> - Meilleur entretien et réhabilitation des infrastructures de la Commune de Meyomessi - Développement remarquable des infrastructures urbaines, - Amélioration de l'accès aux services urbains de base, 	-Document de Stratégie pour la Croissance et l'Emploi (DSCE)	<ul style="list-style-type: none"> -Administrations concernées, Organisme de développement, Projet et Programme, OAL, 	Budget de la Commune	<ul style="list-style-type: none"> -Compte administratif -Plan de campagne des cinq années

conditions de vie des populations de la Commune de Meyomessi	<ul style="list-style-type: none"> - Maîtrise de l'occupation du sol, - Tenue des séances d'investissement humain 01 fois la semaine 		Populations engagée dynamiques		
Objectifs spécifiques					
1- Poursuivre la construction des infrastructures urbaines	<ul style="list-style-type: none"> - 8km de pistes communales bitumées en bicouche - procéder a l'ouverture de 10 km de voirie urbaine - 30 logements d'astreinte des fonctionnaires de Meyomessi construits - Construire un cercle municipal à Meyomessi - Construire un nouvel hôtel de ville a Meyomessi - Construire une citée municipale a Meyomessi avec une capacité de 25chambres et 05 suites - 30 WC construits a Meyomessi - Bonne conformité des infrastructures aux standards nationaux - mettre sur pied un système d'assainissement urbain 	<ul style="list-style-type: none"> - Budget communal - Compte administratifs - Rapports de suivi évaluation - Enquêtes - PV des réunions tenues - Document de synthèse de diagnostic dans les zones 	<ul style="list-style-type: none"> - Equipe communale dynamique - Si population engagée et CC dynamique - Si appui disponible - Partenaires disponibles - Tenu des réunions régulières 	<ul style="list-style-type: none"> - Calendrier de réunion - Programme de formation – Programme des campagnes -PV de réunion - Invitation -Rapport de la formation – Liste des formations reçues- Liste des nouveaux partenaires--Listes de présence - images 	-Rapport annuel de la Commune
2-Maîtriser l'occupation des sols et l'habitat urbain	<ul style="list-style-type: none"> - un plan de zonage est mis sur pied dans la Commune de Meyomessi - les maisons au bord de la nationale n°9 sont mises aux normes - Aménagement du nouveau quartier s dans la Commune de Meyomessi 				
3- faciliter la modernisation de la ville de Meyomessi	<ul style="list-style-type: none"> - 05 magasins de vente des matériaux de construction ouverts - octroi de 15 crédits de logements d'une valeur de 8 000 000 F chacun - exigence des permis de construire avant toute construction dans l'espace urbain - 3 ha d'espaces verts aménagés 				
Objectif spécifique 1 : Poursuivre la construction des infrastructures urbaines a Meyomessi					
Résultat 1 : les infrastructures urbaines sont construites aux normes					
Activités	Libellés			Cadre estimatif	
<ul style="list-style-type: none"> - construction de 8km de pistes communales bitumées - construction de 30 logements d'astreinte pour les fonctionnaires de la Commune de Meyomessi - construction d'une citée municipale a Meyomessi - construction du cercle municipal à Meyomessi - construction du nouvel Hôtel de ville a Meyomessi (25 chambres et 05 suites) - construction de 30 WC pour des nécessiteux à Meyomessi 	Investissement : <ul style="list-style-type: none"> - Etude des faisabilités pour le bitumage de 8km de route - construction de 30 logements d'astreintes - Une citée municipale construite à Meyomessi avec une capacité de 25 chambres et 05 suites avec restaurant municipale - 01 cercle municipal construit à Meyomessi - 01 nouvel hôtel de ville construit à Meyomessi - 30 WC construits à Meyomessi (ville et villages) 			<ul style="list-style-type: none"> 18 000 000 600 000 000 150 000 000 100 000 000 180 000 000 7 500 000 	

- Déguerpissement et recasement des habitants des zones sensibles et aux abords de la nationale N° 9		
	Total Investissement	1 055 500 000
- promouvoir la construction avec les matériaux locaux (sable, gravier, briques de terre compressées, argile cuite, bois,...) - recruter un personnel en charge de l'assainissement urbain	Fonctionnement : - Etude de faisabilité -Sensibilisation	1 900 000 100 000
- Sensibilisation des populations	Total Fonctionnement	2 000 000
- émoluments du personnel d'assainissement	Imprévus (10%)	200 000
		2200 000
	SOUS TOTAL 1	1 061 700 000
Objectif spécifique 2 : Maîtriser l'occupation des sols et l'habitat urbain		
Résultat 2 : La moitié de la population urbaine a accès aux infrastructures de base		
Activités	Libellés	Cadre estimatif
- construction de nouvelles infrastructures au nouveau quartier administratif - déguerpissements et recasement de la population endommagée	Investissement : - Des infrastructures sont reconstruites au nouveau quartier administratif (50 maisons d'astreintes pour les fonctionnaires)	1000 000 000
	Total Investissement	1 000 000 000
	Fonctionnement : - Réunion de concertation - Etude de faisabilité -Sensibilisation des populations riveraines de la Nationale N° 9 - Contact des partenaires -étude sommaire d'impact environnemental et social indemnisations	250 000 9000 000 1000 000 1500 000 4 000 000
- élaboration du plan de zonage urbain - études des faisabilités en vue de la mise aux normes des maisons urbaines - indemnisations	Total Fonctionnement	15 750 000
	Imprévus (10%)	1 475 000
		16 275 000
	SOUS TOTAL 2	1 017 225 000
Objectif spécifique 3 : faciliter la modernisation de la ville de Meyomessi		
Résultat 3 : la ville de Meyomessi prend les allures d'une ville respectable		
Activités	Libellés	Cadre estimatif
- construction de 05 magasins de matériaux de construction - équipements des quincailleries - opérations de contrôle et d'établissement des permis de bâtir	Investissement : - 02 magasins de produits de quincaillerie construits à Meyomessi ; - Equipement de 02 magasins - lotissements et immatriculations collectifs - aménagement d'un ha d'espace vert	40 000 000

- organisation des lotissements et immatriculations collectifs		40 000 000 30 000 000 15 000 000
	Total Investissement	125 000 000
	Fonctionnement :	
	- Réunion de concertation	250 000
	- Rapport d'étude de faisabilités (magasin et lotissement)	1 000 000
	-Sensibilisation et identification des acteurs	400 000
	- Contact des élites et partenaires	300 000
	Entretien des espaces verts	500 000
	Total Fonctionnement	2 450 000
	Imprévus (10%)	245 000
		2 695 000
	SOUS TOTAL 3	127 695 000
Total Habitat et Développement Urbain		2 206 620 000

Secteur 17 : Domaines, Cadastre et affaires foncières

Problème : Difficultés d'accès à la propriété foncière.

Tableau 58 : cadres logiques MINDCAF

Stratégie	Indicateurs par niveau de la stratégie et sources		Suppositions	Indicateurs de suppositions et sources	
	Niveaux	Indicateurs		Sources	Indicateurs
1-Objectif supérieur Elaborer les plans cadastraux de la Commune de Meyomessi	<ul style="list-style-type: none"> - 100% de la population à accès à la terre - maîtrise de la gestion du titre foncier <ul style="list-style-type: none"> - Accès licite à la terre effective - fichier des personnes ayant un titre foncier 	Gestion du domaine National de 1 ^{ere} et de 2 ^{eme} catégorie, publics et privé de l'Etat pour le Développement	<ul style="list-style-type: none"> -Stabilité sociale maintenue -Programme de relance économique poursuivi 	Budget du Cameroun	MINFI
2-Objectif de développement Faciliter significativement l'accès au titre foncier et réaliser un programme national de	<ul style="list-style-type: none"> - Abolition des litiges fonciers dans la Commune de Meyomessi 	-Document de Stratégie pour la Croissance et l'Emploi (DSCE)	-Administrations concernées, Organisme de développement	Budget de la Commune	-Compte administratif -Plan de campagne des cinq années

construction des bâtiments publics à usage de bureaux et de résidences dans la Commune de Meyomessi.	<ul style="list-style-type: none"> - Tous les Baka de la Commune de Meyomessi ont accès au titre foncier - planification de l'accès à la terre dans la Commune de Meyomessi - extension de l'immatriculation foncière - Bonne valorisation des zones sensibles et marécageuses : Bikoula, Ngomebae, Medjounou, Emvieng II, Minkang II. - 01 bureau pour les affaires cadastrales, domaniales et foncières construit dans la Commune de Meyomessi 		dynamique, PNDP, Village du Millénaire.		
Objectifs spécifiques					
1-Faire des lotissements préalables avant l'occupation des espaces dans le Centre urbain de Meyomessi	<ul style="list-style-type: none"> - 1 lotissement de 50 lots du secteur primaire aménagés - 1 lotissement 40 lots du secteur secondaire aménagé a Meyomessi 	<ul style="list-style-type: none"> - Budget communal - Compte administratifs - Rapports de suivi évaluation - Enquêtes - PV des réunions tenues - Document de synthèse de diagnostic dans les zones 	<ul style="list-style-type: none"> - Equipe communale dynamique - Partenaires disponible 	<ul style="list-style-type: none"> - Calendrier de réunion - Programme de formation - Programme des campagnes - PV de réunion - Invitation -Rapport de la formation - Liste des formations reçues-Liste des nouveaux partenaires - Listes de présence - images 	-Rapport annuel de la Commune
2-réaliser le plan cadastral de la commune	<ul style="list-style-type: none"> - Le plan cadastral de la commune est élaboré et disponible 				
3-constituer des réserves foncières destinées au développement des projets d'intérêt général	<ul style="list-style-type: none"> - Des réserves foncières destinées aux développements des projets d'intérêt général existent et sont immatriculés 				
4- Réaliser le plan de zonage de la Commune	<ul style="list-style-type: none"> - Abolition des litiges fonciers - 100% de ménages ont accès au titre foncier - 40 lotissements résidentiels existant - -le zonage de la ville est concret 				
Objectif spécifique 1 : Faire des lotissements préalables avant l'occupation des espaces a Meyomessi					
Résultat 1 : Des lotissements sont aménagés dans les secteurs primaires et secondaires					
Activités	Libellés				Cadre estimatif
<ul style="list-style-type: none"> - Aménagement 1 lotissement de 50 lots du secteur primaire -Aménagement 1 lotissements de 40 lots du secteur secondaire 	Investissement : <ul style="list-style-type: none"> - Aménagement de 50 lots du domaine national de 1^{ere} catégorie -Aménagement de 40 lots du domaine national de 2^{eme} catégorie 				50 000 000

		30 000 000
	Total Investissement	80 000 000
	Fonctionnement :	
	- Réunion de concertation	250 000
	- apport d'étude de faisabilité	1 900 000
	-Sensibilisation	100 000
	- Contact des administrations, élites et partenaires	300 000
	Total Fonctionnement	2 550 000
	Imprévus (10%)	255 000
		2805000
	SOUS TOTAL 1	82 805 000
Objectif spécifique 2 : Réaliser le plan cadastral de la commune de Meyomessi		
Résultat 2 : Le plan cadastral de la commune de Meyomessi est disponible		
Activités	Libellés	Cadre estimatif
-Etude topographique de la commune	Investissement :	
- Elaboration du plan cadastral de commune	-Etude topographique de la commune	20 000 000
- Elaboration du plan de zonage	- Elaboration du plan cadastral de commune	15 000 000
	- Elaboration du plan de zonage	10 000 000
	Total Investissement	45 000 000
	Fonctionnement :	
	- Réunion de concertation	250 000
	-Sensibilisation	900 000
	- Contact des partenaires	100 000
	Total Fonctionnement	1 250 000
	Imprévus (10%)	1 25 000
		1375000
	SOUS TOTAL 2	46375000
Objectif spécifique 3 : Constituer des réserves foncières destinées au développement des projets d'intérêt général		

Résultat 3 : 300 ha de réserves foncières destinées au développement des projets d'intérêt général disponibles a Meyomessi		
Activités	Libellés	Cadre estimatif
- Identification des réserves destinées au développement des projets d'intérêt général -Immatriculation de cet espace	Investissement	
	- Identification et indemnisation des réserves destinées au développement des projets d'intérêt général -Immatriculation et bornage des réserves destinées au développement des projets d'intérêt général	30 000 000 50 000 000
-Etude des faisabilités -Sensibilisation de la population - Démarches administratives et auprès des locales autorités	Total Investissement	80 000 000
	Fonctionnement :	
	- Réunion de concertation	250 000
	- Rapport d'étude des faisabilités	2 000 000
	-Sensibilisation	200 000
	- Contact des élites et partenaires	100 000
	Total Fonctionnement	2 550 000
Imprévus (10%)	255 000	
	2805000	
	SOUS TOTAL 3	82 805 000
Objectif spécifique 4 : Réaliser le plan de zonage de la Commune de la Commune De Meyomessi		
Résultat 4 : Lotissements thématiques sont disponibles dans la Commune de Meyomessi		
Activités	Libellés	Cadre estimatif
Aménagement des lotissements à usage thématique	Investissement : Existence des lots	30 000 000
- Sensibilisation des populations - Diffusion du guide de l'immatriculation foncière Recherche des partenaires - Mise en œuvre du plan de zonage	Total Investissement	30 000 000
	Fonctionnement :	
	- Réunion de concertation	300 000
	-Campagnes de sensibilisation	200 000
	-Ateliers de formation	500 000
	- Contact des partenaires	100 000
	- Mise en œuvre du plan de zonage	500 000
Total Fonctionnement	1 600 000	
Imprévus (10%)	160 000	

		1760000
	SOUS TOTAL 4	31 760 000
Total : Domaines, Cadastre et Affaires foncières		660 745 000

Secteur 18 : Recherche scientifique et Innovation

Problème : Difficultés de transformation et de conservation des produits agricoles

Tableau 59 : Cadres logiques MINRESI

Stratégie Niveaux	Indicateurs par niveau de la stratégie et sources		Suppositions	Indicateurs de suppositions et sources	
	Indicateurs	Sources		Indicateurs	Sources
1-Objectif supérieur : Mettre en place un partenariat international pour le développement de la Commune de Meyomessi et donner un cadre légale aux operateurs du secteur	Objectifs du millénaire - vulgarisation de la recherche - recherche médicale, minière, technologique encouragée - niveau de diffusion accru des NTIC	Les Objectifs du millénaire pour le Développement (OMD)	-Stabilité sociale maintenue -Programme de relance économique poursuivi	Budget du Cameroun	MINFI
2-Objectif de développement Assurer l'industrialisation à travers la transformation et la valorisation des matières premières locales	- Taux de productivité accru de la culture du cacao ; - <input type="checkbox"/> Taux de productivité accru de la culture du manioc ; - <input type="checkbox"/> Taux de productivité accru de la culture du maïs ; - Divulgateur des techniques de transformation des produits locaux les fruits en l'occurrence ; - Accroissement du volume de production des plants d'espèces fruitières et légumineuses - Existence d'un Centre des technologies agro-alimentaire à Meyomessi ; - <input type="checkbox"/> Existence d'initiatives concluantes et a potentiel significatif en matière de blocs de terre comprimés ; - la technologie de production des énergies solaires et d'autres sources d'énergie renouvelables est développé et favorable pour l'élevage des aulacodes ; - 02 cheptels d'aulacodes sont construis a Meyomessi ;	-Document de Stratégie pour la Croissance et l'Emploi (DSCE)	-Administrations concernées, Organisme de développement dynamique	Budget de la Commune	-Compte administratif -Plan de campagne des cinq années
Objectifs spécifiques					

1 - Créer un centre de promotion de la recherche en plantes médicinales a Meyomessi	- un centre de recherche en plantes médicinales est fonctionnel à Meyomessi - la médecine traditionnelle collabore étroitement avec la recherche scientifique	-Budget communal -Compte administratifs -Rapports de suivi évaluation	-Equipe communale dynamique - Si population engagée et CC dynamique -Si appui Partenaires disponible	-Calendrier de réunion - Programme de formation – Programme des campagnes -PV de réunion	-Rapport annuel de la Commune
2- créer un centre de recherche agronomique	- un centre de recherche en agronomie existe t fonctionne - la production agricole connait une croissance de 25 %	- Enquêtes du DPNV -PV des réunions tenues	-Tenu des réunions régulières	-Invitation -Rapport de la formation –Liste des formations reçues-Liste des nouveaux partenaires-- Listes de présence -images	
3- Créer un centre de recherche géologique et minière	- l'exploration minière est effective - un centre de recherche géologique et minière est fonctionnel	-Document de synthèse de diagnostic du DEUC.			

Objectif spécifique 1 : Créer un centre de promotion de la recherche en plantes médicinales a Meyomessi

Résultat 1 : les plantes servent à renforcer les soins de santé dans la Commune de Meyomessi

Activités	Libellés	Cadre estimatif
- Faire un plaidoyer auprès des administrations compétentes ; - appui à la structuration des tradipraticiens en association de promotion des plantes médicinales	Investissement :	0
	Total Investissement	0
	Fonctionnement :	
	- Réunion de concertation	100 000
	- Etude de faisabilité	400 000
	Démarches administratives	500 000
	Total Fonctionnement	900 000
	Imprévus (10%)	90 000
	SOUS TOTAL 1	990 000

Objectif spécifique 2 : créer un centre de recherche agronomique dans la Commune de Meyomessi

Résultat 2 : l'agriculture s'appuie sur des résultats de la recherche et de l'innovation.

Activités	Libellés	Cadre estimatif
- Faire un plaidoyer auprès des administrations compétentes. - appui à la structuration des agriculteurs en coopérative et réseaux	Investissement :	0
	Total Investissement	0
	Fonctionnement :	
	- Réunion de concertation	100 000
	- Etude de faisabilité	400 000
	- Démarches administratives	500 000
	Structuration des agriculteurs	3 000 000
		Total Fonctionnement
	Imprévus (10%)	420 000
	SOUS TOTAL 1	4620 000

Objectif spécifique 3 : Créer un centre de recherche géologique et minière dans la Commune de Meyomessi.

Résultat 3 : les ressources géologiques et minières sont capitalisées pour le développement

Activités	Libellés	Cadre estimatif
- Plaidoyer pour la création d'un centre de recherche géologique et minière dans la Commune de Meyomessi ; - plaidoyer pour l'autorisation de l'exploration minière artisanale dans la Commune de Meyomessi.	Investissement	0
	Total Investissement	0
	Fonctionnement :	
	- Réunion de concertation	100 000
	- Etude de faisabilité	2 000 000
	- démarches administratives	500 000
Total Fonctionnement	2 600 000	
Imprévu (10%)	260 000	
SOUS TOTAL 3	2 860 000	
Total Recherche Scientifique et Innovation		8 470 000

Secteur 19 : Commerce

Problème : Difficultés à mener les activités commerciales

Tableau 60 : cadres logiques MINCOMMERCE

Stratégie	Indicateurs par niveau de la stratégie et sources		Suppositions	Indicateurs de suppositions et sources	
	Niveaux	Indicateurs		Sources	Indicateurs
1-Objectif supérieur : Faciliter la commercialisation des produits locaux dans la Commune de Meyomessi.	<ul style="list-style-type: none"> - La proportion de la population vivant au-dessous du seuil de pauvreté (incidence de pauvreté) est réduite ; - Les infrastructures commerciales sont construites dans la Commune de Meyomessi ; - Les procédures de plaidoyer sont faits pour la réglementation des marchés à Meyomessi ; - Les moyens sont offerts aux commerçants de la Commune de Meyomessi en vue de gagner de fortes 	Les Objectifs du millénaire pour le Développement (OMD)	<ul style="list-style-type: none"> -Stabilité sociale maintenue -Programme de relance économique poursuivi 	Budget du Cameroun	MINFI

	parts de marche au niveau national et international pour accroître la compétitivité.				
2-Objectif de développement assurer un approvisionnement régulier du marché intérieur en produits de première nécessité (sel, savon, pétrole lampant, ...), dans des conditions de concurrence saine/ passer de l'économie informelle à l'économie formelle	<ul style="list-style-type: none"> - Les plus values commerciales sont accrues dans la Commune de Meyomessi ; - Le taux de croissance réelle de la Commune de Meyomessi est amélioré ; - Les AGR sont mises sur pied dans la Commune de Meyomessi ; - Les populations s de la Commune de Meyomessi sont financièrement stables ; - Environnement économique et commercial attractif 	Document de Stratégie pour la croissance et l'emploi (DSCE)	-Administrations concernées, Organisme de développement, dynamique	Budget de la Commune	-Compte administratif -Plan de campagne des cinq années
Objectifs spécifiques					
1- appuyer les acteurs économiques dans la mise en œuvre des AGR pour soutenir les consommateurs défavorisés	<ul style="list-style-type: none"> - un système participatif de taxation existe - le climat des affaires est amélioré - les AGR sont mises en place et fonctionnent 	<ul style="list-style-type: none"> -Budget communal -Compte administratifs -Rapports de suivi évaluation - Enquêtes -PV des réunions tenues -Plan communal de développement (PCD) 	<ul style="list-style-type: none"> -Equipe communale dynamique -Si appui des Partenaires 	<ul style="list-style-type: none"> -Calendrier de réunion - programme des campagnes -PV de réunion -Invitation - Liste des nouveaux partenaires- Listes de présence - images 	<ul style="list-style-type: none"> -Rapport annuel de la Commune
2- Organiser les opérations de vente promotionnelle pour lutter contre la vie chère dans la Commune de Meyomessi	<ul style="list-style-type: none"> - niveau de sécurité alimentaire des consommateurs - des produits manufacturés sont vendus aux populations aux prix d'usine ou de gros ; - des produits vivriers sont vendus à un prix de bord de champ 				
3- accroître les capacités financières des opérateurs économiques	<ul style="list-style-type: none"> - les AGR sont diversifiées - 45 Organisations des producteurs bénéficient d'un appui financier. 				
4- créer des points de ravitaillement de proximité dans la Commune de Meyomessi en vue de ravitailler le marché de Meyomessi -ville.	<ul style="list-style-type: none"> - 03 hangars de stockage pour vente groupée du cacao - un point d'approvisionnement communal existe ; - 02 sites de marché périodique existent ;, Emvieng II et Olounou. 				
Objectif spécifique 1 : Appuyer les acteurs économiques dans la mise en œuvre fructueuse des AGR					
Résultat 1 : le climat des affaires est en tout point favorable					
Activités	Libellés				Cadre estimatif
<ul style="list-style-type: none"> - formation des opérateurs économiques sur les techniques de fructification des AGR dans la Commune de Meyomessi. - 10 séances de formation des commerçants sur les techniques de gestion modernes et la comptabilité simplifiée - Législation et réglementation du Commerce 	Investissement : <ul style="list-style-type: none"> - démarches administratives - conception et multiplication des supports de formation - organisation de 10 séminaires de sensibilisation sur les AGR 				2 000 000 500 000 500 000
	Total Investissement				3 000 000

-Sensibilisation organisation des producteurs de cacao - Recherche des appuis extérieurs	Fonctionnement : - Réunion de concertation - Contact des partenaires - rémunération des acteurs - Suivi évaluation	100 000 250 000 5 000 000 500 000
	Total Fonctionnement	5 850 000
	Imprévus (10%)	585 000
	SOUS TOTAL 1	9 535 000
Objectif spécifique 2 : accroître les capacités financières des opérateurs économiques		
Résultat 3 : les commerçants ont accès aux sources de financement		
Activités	Libellés	Cadre estimatif
- Orientation des producteurs vers la transformation du cacao pour une plus value accrue - octroi des prêts aux organisations des producteurs (coopératives).	Investissement : - octroi de prêts d'une valeur de 1 500 000FCFA à chaque organisation de producteurs.	67 500 000
	Total Investissement	67 500 000
	Fonctionnement : - Réunion de concertation - Etude de faisabilité - fonctionnement caisse de recouvrement - Contact des élites et partenaires - suivi évaluation	250 000 500 000 1 000 000 50 000 500 000
	Total Fonctionnement	2 300 000
	Imprévus (10%)	230 000
	SOUS TOTAL 3	28 030 000
Objectif spécifique 4 : créer des points communaux de ravitaillement dans la Commune de Meyomessi.		
Résultat 4 : facilitation de l'approvisionnement des populations et opérateurs économiques de la Commune de Meyomessi		
Activités	Libellés	Cadre estimatif
- identification et acquisition des sites des marchés - démarches de recherche des financements - construction de 03 marchés de 400 m ² dans 03 villages : Emvieng II, Meyomessi et Olounou ; - Construction du marché de Meyomessi.	Investissement : - démarches administratives et diverses (constitution du registre de commerce, bornage ...) - construction de 02 hangars pour les marchés périodiques - Le marché de Meyomessi est construit	800 000 60 000 000 75 000 000
	Total Investissement	135 800 000
	Fonctionnement : - Rapport d'études de faisabilités	
- Étude de faisabilité -Mobilisation des ressources -Recherche des partenaires		

	- Sensibilisation - Contact des partenaires financiers - mise en place d'un réseau de distribution - suivi évaluation	500 000 50 000 250 000 100 000 200 000
	Total Fonctionnement	1 100 000
	Imprévus (10%)	110 000
	SOUS TOTAL 4	277 010 000
Total Commerce		314 575 000

Secteur 20 : Jeunesse et Education Civique

Problème : Faible encadrement des jeunes

Tableau 61 : cadres logiques MINJEC

Stratégie	Indicateurs par niveau de la stratégie et sources		Suppositions	Indicateurs de suppositions et sources	
Niveaux	Indicateurs	Sources		Indicateurs	Sources
1-Objectif supérieur : Améliorer le cadre de vie des populations	Objectifs du millénaire - 100%des jeunes de la Commune de Meyomessi sont employés ; - Le taux de scolarisation des jeunes de la Commune de Meyomessi accru ; - implication des jeunes dans les marchés de production des biens et services. - Formation et suivi des groupes pilotes de 05 jeunes par village en création des microprojets - Octroi effectif des subventions a ces groupes pilotes pour la création des AGR	Les Objectifs du millénaire pour le Développement (OMD)	-Stabilité sociale maintenue -Programme de relance économique poursuivi	Budget du Cameroun ASCNDP	MINFI
2-Objectif de développement	- Le taux de taux de chômage dans la Commune de Meyomessi a baisse - Le taux de scolarisation accru dans la Commune de Meyomessi ;	Document de Stratégie pour la	-Administrations concernées,	Budget de la Commune	-Compte administratif

Faciliter l'épanouissement des jeunes, leur insertion socio-économique et civique	- Le niveau de professionnalisme des jeunes accru.	croissance et l'emploi (DSCE)	Organisme de développement, dynamique	Partenaires	-Plan de campagne des cinq années
Objectifs spécifiques					
1- opérationnaliser le centre multifonctionnel promotion des jeunes de Meyomessi	- le centre est équipé de 10 ordinateurs - Le centre dispose de 10 machines - à coudre - 05 encadreurs de jeunesse sont affectés dans le centre - Les aires de jeu sont aménagées à proximité du centre - Atelier de mécanique auto - Unité de soudure	- Budget communal - Compte administratifs - Rapports de suivi évaluation - Enquêtes - PV des réunions tenues	- Equipe communale dynamique - Si appui Partenaires disponible	- Calendrier de réunion - Programme de formation – Programme des campagnes -PV de réunion - Rapport de la formation - Liste des formations reçues - Liste des nouveaux partenaires - Listes de présence	-Rapport annuel de la Commune
2- faciliter l'insertion socioprofessionnelle des jeunes	- les jeunes sont formés aux métiers pratiques - proportion de jeunes qui vont au bout de leur formation - Proportion des jeunes dans les formations qualifiantes				
3- accentuer la lutte contre les actes d'incivisme	- le vagabondage sexuel est réduit à 100% - la délinquance juvénile est traquée - la consommation des drogues est sévèrement punie - le droit de cuissage est en baisse				
Objectif spécifique 1 : Opérationnaliser le centre multifonctionnel de la jeunesse de Meyomessi					
Résultat 1 : Le centre multifonctionnel de la jeunesse est fonctionnel					
Activités	Libellés				Cadre estimatif
- Construction et équipement du CMPJ de Meyomessi	Investissement : - Construction du CMPJ				150 000 000
- Mise à disposition au profit de l'Agence du Service Civique 100 Ha de terrain pour la création du village pionnier des jeunes - Sensibilisation et organisation de l'élite locale - Choix du site approprié - Etude de faisabilité - Recherche et gestion des partenaires	Total Investissement				150 000 000
	Fonctionnement :				
	- Réunion de concertation				250 000
	- émoluments des encadreurs de jeunesse				6 000 000
	- Entretien des sites				400 000
- Rapport des études de faisabilités				500 000	
- Contactes des partenaires.				300 000	
Total Fonctionnement				7 450 000	
Imprévus (10%)				745 000	

	SOUS TOTAL 1	118 195 000
Objectif spécifique 2 : Faciliter l'insertion socioprofessionnelle des jeunes de la Commune de Meyomessi.		
Résultat 2 : les jeunes sont professionnellement qualifiés et ont accès au travail décent		
Activités	Libellés	Cadre estimatif
- Construction et équipement d'une délégation de la jeunesse	Investissement : - Construction et équipement d'une délégation de la jeunesse	40 000 000
	Total Investissement	40 000 000
- sensibiliser les jeunes sur l'importance de la formation - professionnelle ; - promouvoir l'emploi décent - Faciliter l'identification des jeunes et leur inscription aux programmes d'insertion économiques	Fonctionnement :	
	- Réunion de concertation	250 000
	- recherche des partenaires	300 000
	- séances de formation des jeunes volontaires	500 000
	- promotion de l'emploi décent	500 000
	Total Fonctionnement	1 550 000
	Imprévus (10%)	155 000
	SOUS TOTAL 2	63 705 000
Objectif spécifique 3 : Accentuer la lutte contre les actes d'incivisme		
Résultat 3 : les jeunes développent un comportement responsable		
Activités	Libellés	Cadre estimatif
- appui pour l'autopromotion locale des jeunes	Investissement : Appui à 10 projets jeunes tous les 05 ans	50 000 000
	Total Investissement	50 000 000
- 06 séances de sensibilisation des jeunes de la Commune de Meyomessi ; - Recherche et gestion des partenaires	Fonctionnement :	
	- Réunion de concertation	500 000
	- Fonctionnement des comités d'éthique	600 000
- 06 comités de veille sur l'éthique en milieu jeune sont installés	Total Fonctionnement	1 100 000
	Imprévus (10%)	110 000
	SOUS TOTAL 3	51 210 000
TOTAL JEUNESSE		233 110 000

Secteur 21 : Sport, et éducation physique

Problème : Faible promotion des activités sportives et d'éducation physique

Tableau 62 : cadres logiques MINSEP

Stratégie	Indicateurs par niveau de la stratégie et sources		Suppositions	Indicateurs de suppositions et sources	
Niveaux	Indicateurs	Sources		Indicateurs	Sources
1-Objectif supérieur : Favoriser la pratique du sport et l'éducation physique dans la Commune de Meyomessi	Objectifs du millénaire - 100% de la population jeune de la Commune de Meyomessi accède aux activités sportives et de l'éducation physique	Les Objectifs du millénaire pour le Développement (OMD)	- Stabilité sociale maintenue - Programme de relance économique poursuivi	Budget du Cameroun	MINFI
2-Objectif de développement Faciliter l'épanouissement des populations de la Commune de Meyomessi à travers des regroupements en sport et éducation physique	- 06 infrastructures sportives aménagées dans la Commune de Meyomessi ; - Ratio des enseignants d'éducation physique élevé - performances sportives des élèves accrues ; - diversité des sports promus dans la Commune de Meyomessi.	Document de Stratégie pour la croissance et l'emploi (DSCE)	- Administrations concernées, Organisme de développement, dynamique	Budget de la Commune	- Compte administratif - Plan de campagne des cinq années
Objectifs spécifiques : Faible développement des activités sportives et de loisirs					
1- Créer et aménager les infrastructures sportives dans les structures et associations de la Commune de Meyomessi	- 07 aires de jeux construites dans la Commune de Meyomessi : Azem, Bikoula, Kongo, Minkang II, Medjounou, Melok, Essang Mvout - Construction d'un complexe sportif à Meyomessi ; - Les encadreurs sportifs y sont affectés.	- Budget communal - Compte administratifs - Rapports de suivi évaluation - Enquêtes - PV des réunions tenues	- Equipe communale dynamique - Si appui Partenaires disponible	- Calendrier de réunion - Programme de formation - Programme des campagnes - PV de réunion - Invitation -Rapport de la formation - Liste des formations reçues - Liste des nouveaux partenaires - Listes de présence - images	- Rapport annuel de la Commune
2- faciliter l'obtention du matériel de sport et d'éducation physique dans les établissements scolaires et les associations divers	- les jeunes et les moins jeunes disposent du matériel de sport				
3- création et animation des activités - organisation et participation aux rencontres	- les femmes disposent de 5 équipes de football, handball, volleyball, gymnastique, marathon... - 01 championnat de vacances organisé annuellement				
Objectif spécifique 1 : Construire les infrastructures de sport dans la Commune de Meyomessi.					
Résultat 1 : Les infrastructures de sport sont fonctionnelles dans la Commune de Meyomessi.					
Activités	Libellés				Cadre estimatif
- localisation et acquisition des sites - Construction d'un complexe sportif à Kongo	Investissement : - Les sites localisés - construction d'un stade de football de 2000 places avec piste d'athlétisme - Un complexe sportif construit à Kongo - Construction de 07 aires de jeu				50 000 000 220 000 000 20 000 000

- Construction de 07 aires de jeu : Azem, Bikoula, Kongo, Minkang I, Medjounou, Melok, Essangmvout ;	- réhabiliter les infrastructures sportives dans tous les villages de la Commune de Meyomessi	7 870 000 16 935 000
	Total Investissement	314 805 000
- Faire du lobbying pour l'affectation de 08 encadreurs sportifs dans les établissements scolaires	Fonctionnement :	
	- Réunion de concertation	250 000
	- Faire du lobbying pour l'affectation de 08 encadreurs sportifs	200 000
	- Localisation et acquisition des sites	400 000
	- Plaidoyer pour la construction d'un DASEP et dotation en équipement et matériel sportif personnels	500 000
	- Etude de faisabilité	900 000
	- Recherche et gestion des partenaires	100 000
	Total Fonctionnement	2 350 000
	SOUS TOTAL 1	317 390 000
Objectif spécifique 2 : faciliter l'obtention du matériel de sport dans les établissements scolaires		
Résultat 2 : les populations disposent des équipements sportifs		
Activités	Libellés	Cadre estimatif
- achat et dotation du matériel sportif aux établissements scolaires	Investissement : - achat du matériel sportif aux établissements scolaires	8 000 000
	Total Investissement	8 000 000
- lobbying pour l'obtention des appuis - organisation des jeunes sportifs en équipes pour développer le sport performance ; Participation aux compétitions sportives d'envergures	Fonctionnement :	
	- Réunion de concertation	250 000
	- recherche des partenaires	100 000
	-Organisation des événements sportifs	4 500 000
	- entretien du matériel sportif	500 000
		Total Fonctionnement
	SOUS TOTAL 2	13 885 000
Objectif spécifique 3 : promouvoir le sport pour tous		
Résultat 3 : tous les jeunes s'intéressent davantage au sport et à l'éducation physique		
Activités	Libellés	Cadre estimatif
- création et entretien de 08 équipes féminines de sport pour tous - organisation de 08 championnats de vacances annuels	Investissement : Organisation de 08 championnats de foot ball par an	5 000 000
	Total Investissement	5 000 000
-Sensibilisation et organisation de la population ; -Mobilisation des ressources	Fonctionnement :	
	- Réunion de concertation	250 000
	Fonctionnement des équipes	10 000 000
	- Rapport des études des faisabilités	400 000

- Etude de faisabilité	- Contacte des partenaires	200 000
- Recherche et gestion des partenaires	Total Fonctionnement	10 850 000
	SOUS TOTAL 3	16 935 000
Total Sport et Education Physique		348 210 000

Secteur 22: Petites et moyennes entreprises, économie sociale et artisanat

Problème : Faible promotion des Petits métiers et de l'artisanat

Tableau 63 : Cadres logiques MINPMEESA

Stratégie Niveaux	Indicateurs par niveau de la stratégie et sources		Suppositions	Indicateurs de suppositions et sources	
	Indicateurs	Sources		Indicateurs	Sources
1-Objectif supérieur : Réduire l'extrême pauvreté et la faim	<ul style="list-style-type: none"> - Proportion de la population vivant au-dessous du seuil de pauvreté (incidence de pauvreté) à Meyomessi ; - 01 centre de formation professionnelle rural en agro-alimentaire créé ; - Les artisans de la Commune de Meyomessi sont assistés techniquement ; - Création des entreprises artisanales ; - Création des AGR a Meyomessi. 	Les Objectifs du millénaire pour le Développement (OMD)	<ul style="list-style-type: none"> -Stabilité sociale maintenue -Programme de relance économique poursuivi 	Budget du Cameroun	MINFI
2-Objectif de développement Accroître la productivité de l'économie/ Collecter l'épargne, financer la croissance et le développement	<ul style="list-style-type: none"> - Appui technique aux PME de la Commune de Meyomessi ; 	Document de Stratégie pour la croissance et l'emploi (DSCE)	-Administrations concernées, Organisme de	Budget de la Commune	-Compte administratif -Plan de campagne des cinq années

	<ul style="list-style-type: none"> - Accroissement des infrastructures sociales de la commune de Meyomessi ; - Accroissement de l'économie formelle en comparaison à l'économie informelle - Accroissement de la situation financière de la Commune de Meyomessi ; - La croissance réelle de la Commune de Meyomessi est boostée ; - 100% de la population de la Commune de Meyomessi s'auto emploie ; - Le niveau du revenu de la population de la Commune de Meyomessi est amélioré ; - Environnement économique et commercial est attractif ; - une politique d'approvisionnement et d'offre efficiente existe. 		développement, dynamique		
Objectifs spécifiques					
1- diversifier et renforcer la mise en place des AGR	<ul style="list-style-type: none"> - une entreprise de micro finance pour le ; financement es activités agro-pastorales mise en place ; - le climat des affaires est favorable ; - les AGR sont mises en place et fonctionnent. 	<ul style="list-style-type: none"> -Budget communal -Compte administratifs -Rapports de suivi évaluation - Enquêtes -PV des réunions tenues -Plan communal de Développement (PCD) 	<ul style="list-style-type: none"> -Equipe communale dynamique -Si appui des Partenaires disponibles 	<ul style="list-style-type: none"> -Calendrier de réunion - programme des campagnes -PV de réunion -Invitation - Liste des nouveaux partenaires-- Listes de présence - images 	<ul style="list-style-type: none"> -Rapport annuel de la Commune
2- plaider pour l'appui des organisations paysannes	<ul style="list-style-type: none"> - 25 campagnes de sensibilisation sur les procédures de recherche et d'obtention de financement sont organisées dans la Commune de Meyomessi ; - Un répertoire des bailleurs de fonds est élaboré. 				
3- améliorer la situation financière des paysans de la Commune de Meyomessi.	<ul style="list-style-type: none"> - les AGR sont diversifiées ; - les paysans bénéficient d'un appui financier. 				
4- créer des points de vente communaux en produits manufacturés.	<ul style="list-style-type: none"> - un point d'approvisionnement communal existe a Meyomessi ; - 10 sites de marché périodique existent dans la Commune de Meyomessi : Azem, Minkang I, Akom Ndong, Ngomebae, Bikoula, Emvieng I, Oding, Mekok, Melok, Olounou. 				
5- faciliter l'obtention des moyens matériels et financiers aux petits entrepreneurs	<ul style="list-style-type: none"> - 04 moulins à écraser diesel sont disponibles dans la Commune de Meyomessi dans 03 villages : 01 à Bikoula, 01 à Melok, 02 à Mimbang 				

	<ul style="list-style-type: none"> - 03 points de transformation existent et fonctionnent dans la Commune de Meyomessi : Bikoula, Melok, Mimbang. - Les populations disposent des moyens matériels pour transformer les produits agricoles. 				
Objectif spécifique 1 : renforcer et diversifier la mise en place des AGR					
Résultat 1 : le climat des affaires dans la Commune de Meyomessi est favorable en tous points					
Activités		Libellés		Cadre estimatif	
<ul style="list-style-type: none"> -Construction d'un centre artisanal de promotion, de commercialisation, de formation, d'information et de concertation - organisation de 5 séances de formation des populations sur les techniques de gestion moderne et de comptabilité simplifiée 		Investissement : -01 structure d'encadrement construite - conception et multiplication des supports de formation		35 000 000 1 000 000	
		Total Investissement		36 000 000	
Sensibilisation Recherche des partenaires		Fonctionnement : - Réunion de concertation - Contact des partenaires		200 000 800000	
		Total Fonctionnement		1 000 000	
		SOUS TOTAL 1		22 100 000	
Objectif spécifique 2 : plaider pour l'appui des organisations paysannes					
Résultat 2 : 45 campagnes de sensibilisation sur les procédures de recherche et d'obtention de financements sont organisées					
Activités		Libellés		Cadre estimatif	
<ul style="list-style-type: none"> - recherche des formateurs - Conception des supports de formation -Organisation de 25 ateliers de formation et de sensibilisation - conception des dossiers de demande de financement - Dépôt des dossiers - suivi 		Investissement : - Recherche des formateurs - conception des supports de formation - démarches de recherche des financements ; - construction d'un centre artisanal à Meyomessi ; - 5 campagnes de sensibilisation sur les procédures de recherche et d'obtention de financement sont organisées		100 000 300 000 300 000 30 000 000	
		Total Investissement		31 200 000	
<ul style="list-style-type: none"> -Organisation de la population -Suivi et évaluation -Recherche des partenaires 		Fonctionnement : - Réunion de concertation -Atelier de formation - Contact des partenaires		300 000 500 000 300 000	
		Total Fonctionnement		1 100 000	
		SOUS TOTAL 2		3 2 410 000	

Objectif spécifique 3 : améliorer la situation financière des paysans		
Résultat 3 : Facilitation de l'accès des opérateurs économiques aux sources de financement		
Activités	Libellés	Cadre estimatif
	Investissement :	
	Total Investissement	
-Appui à l'octroi des crédits pour le financement des activités économiques avec l'appui de la Banque des PME	Fonctionnement :	
	- Réunion de concertation	250 000
	- Etude de faisabilité	500 000
	- Sensibilisation	3 000 000
	- Contact des élites et partenaires	50 000
	- suivi évaluation	50 000
	Total Fonctionnement	4 350 000
	SOUS TOTAL 3	4 785 000
Objectif spécifique 4 : Faciliter l'obtention des moyens matériels et financiers aux petits entrepreneurs		
Résultat 4 : 05 moulins ou machines de transformations sont disponibles et fonctionnelles dans les villages		
Activités	Libellés	Cadre estimatif
- identification et acquisition des sites -Construction des 3 magasins de 300 m ² chacun -Elaboration d'un répertoire des produits agricoles à transformer -Mise en place d'un système de marketing et de promotion - suivi évaluation	Investissement :	
	- Construction de 03 magasins devant abriter les machines	30 000 000
	- démarches administratives	
	- conception et diffusion des supports de marketing	1 000 000
		100 000
	Total Investissement	31 100 000
-Organisation de la population - Elaboration d'un répertoire des produits à transformer -Recherche des partenaires	Fonctionnement :	
	- Réunion de concertation	50 000
	- Fichier/Répertoire des produits transformés	100 000
	- Contact des partenaires	500 000
	- rémunération des tenanciers	10 000 000
	- Suivi évaluation	300 000
	Total Fonctionnement	10 950 000
	SOUS TOTAL 4	44 640 000
Total : petites et moyennes entreprises/artisanat		103 935 000

Secteur 23 : Mine, Industrie et développement Technologique

Problème : Difficultés d'exploitation des ressources minières existantes

Tableau 64 : Cadres logiques MINMIDT

Stratégie	Indicateurs par niveau de la stratégie et sources		Suppositions	Indicateurs de suppositions et sources	
	Niveaux	Indicateurs		Sources	Indicateurs
1-Objectif supérieur Faciliter l'accès aux carrières minières existantes dans la Commune de Meyomessi et créer un cadre légal pour les operateurs du secteur.	- 0% de la population vit en dessous du seuil de pauvreté national ; - 0% d'enfants souffrent de la faim dans la Commune de Meyomessi.	Les Objectifs du millénaire pour le Développement (OMD)	-Stabilité sociale maintenue -Programme de relance économique poursuivi	Budget du Cameroun	MINFI
2-Objectif de développement Assurer l'industrialisation à travers la transformation et la valorisation des matières 1eres locales et la promotion leur exportation	- 01 entreprise créée à Meyomessi ; - Créer une briqueterie a Meyomessi ; - Créer un centre de formation sur le traitement et l'usage des matériaux locaux ; - Taux de pénétration des Marchés élevé ; - Accroissement du taux de chercheurs du secteur dans la Commune de Meyomessi ; - Présence et effectivité des chercheurs compétents dans la Commune de Meyomessi.	-Document de Stratégie pour la Croissance et l'Emploi (DSCE)	-Administrations concernées, Organisme de développement, dynamique	Budget de la Commune	-Compte administratif -Plan de campagne des cinq années
Objectifs spécifiques					
1-Promouvoir la création et le développement des entreprises en charge de traitement des mines dans la Commune de Meyomessi	Part de la production manufacturière dans le PIB Taux par sexe (hommes/femmes) d'accroissement de la production manufacturière	- Budget communal - Compte administratifs - Rapports de suivi évaluation - Enquêtes - PV des réunions tenues - Document de synthèse de diagnostic dans les zones	- Equipe communale dynamique - Si appui - Partenaires disponible	- Calendrier de réunion - Programme de formation - Programme des campagnes - PV de réunion - Invitation -Rapport de la formation - Liste des formations reçues - Liste des nouveaux partenaires - Listes de présence - images	-Rapport annuel de la Commune
2-Améliorer la qualité de matériaux de construction dans la Commune de Meyomessi.	Une briqueterie construite dans la Commune de Meyomessi				
3-Promouvoir le développement et la maîtrise des connaissances scientifiques et techniques dans le secteur de l'industrie et des services avec l'appui du MINMIDT	Accroissement du taux de chercheurs (hommes-femmes) dans la Commune de Meyomessi.				

Objectif spécifique 1 : Promouvoir la création et le développement des entreprises minières au Cameroun		
Résultat 1 : Le système de production est renforcé dans la Commune de Meyomessi.		
Activités 1	Libellés 1	Cadre estimatif
Faciliter et simplifier les procédures de création des entreprises et Amélioration du climat des affaires dans la Commune de Meyomessi.	Investissement : - plaidoyer pour l'aménagement et sécurisations des zones industrielles (ressort de la MAGZI) ; - octroi de 100% des brevets d'inventeurs aux promoteurs des établissements classés et sécurisation des noms commerciaux	50 000 000 30 000 000
	Total Investissement	80 000 000
	Fonctionnement : - Réunion de concertation - Etude de faisabilité - Sensibilisation - Contact des élites et partenaires	250 000 1 900 000 100 000 100 000
	Total Fonctionnement	2 350 000
	Imprévus (10%)	260 000
	SOUS TOTAL 1	82 610 000
	Objectif spécifique 2 : Améliorer la qualité des matériaux de construction dans la Commune de Meyomessi.	
Résultat 2 : La production manufacturière a augmenté en quantité et en qualité		
Activités 2	Libellés 2	Cadre estimatif
-Redéploiement des filières a fort potentiel de Croissance -Développement et soutien à la production des matériaux de constructions adaptés localement. -Valorisation des matières premières locales	Investissement : - plaidoyer pour la fourniture de l'énergie et/ou l'extension du réseau électrique ligne triphasé jusqu'à l'usine - construction d'une usine de transformation du bois -ouverture de 10 pistes de d'accès de 4 km au moins vers les carrières artisanales de sable et de pierre	60 000 000 100 000 000 40 000 000
	Total Investissement	200 000 000
	Fonctionnement : - Réunion de concertation -Rapport d'étude des faisabilités -Sensibilisation - Contact des partenaires	250 000 900 000 100 000 100 000
-Organisation des populations - Etude de faisabilité -Recherche des partenaires	Total Fonctionnement Imprévus (10%) SOUS TOTAL 2	1 350 000 135 000 201 485 000
Objectif spécifique 3 : Promouvoir le développement et la maîtrise des connaissances scientifiques et techniques dans le secteur de l'industrie et des mines		

Résultat 3 : Le système national de recherche s'est renforcé		
Activités	Libellés	Cadre estimatif
Renforcement de la recherche géologique et minière Renforcement de la promotion des matériaux locaux dans la Commune de Meyomessi	- Financement de la recherche minière et géologique	80 000 000
	Total Investissement	80 000 000
	Fonctionnement :	
	- Réunion de concertation	250 000
	- Etude de faisabilité	2 000 000
	- Sensibilisation	200 000
	- Contact des élites et partenaires	100 000
Total Fonctionnement	2 550 000	
Imprévus (10%)	255 000	
SOUS TOTAL 3	82 805 000	
Total : Mines, Industrie et Développement Technologique		366 900 000

Secteur 24 : Transports

Problème : Difficultés de circulation des biens et des personnes

Tableau 65 : cadres logiques MINT

Stratégie Niveaux	Indicateurs par niveau de la stratégie et sources		Suppositions	Indicateurs de suppositions et sources	
	Indicateurs	Sources		Indicateurs	Sources
1-Objectif supérieur : Faciliter le déplacement des personnes et des biens dans la Commune de Meyomessi	- Proportion de la population ayant un accès facile à leur localité - 100% de la population utilisent les tronçons routiers	Les Objectifs du millénaire pour le Développement (OMD)	-Stabilité sociale maintenue -Programme de relance économique poursuivi	Budget du Cameroun	MINFI
2-Objectif de développement Faciliter la circulation des biens et des personnes	- 08 kilomètre de pistes et 175 kilomètres de route entretenues - 07ponceaux et 08dallols réhabilités ; - Coûts des transports baisse ; - 70Kilomètres du réseau routier entretenu - déplacement facilite des personnes et des biens ;	-Document de Stratégie pour la Croissance et l'Emploi (DSCE)	-Administrations concernées, Organisme de développement, dynamique	Budget de la Commune	-Compte administratif -Plan de campagne des cinq années

	- 04 minibus de transport disponibles à Meyomessi.				
Objectifs spécifiques					
1- Créer une agence de voyage communale à Meyomessi	- Une agence de voyage communale est fonctionnelle à un coût de transport au niveau moyen des populations locales			- Si appui Partenaires disponibles	Rapport annuel de la Commune
2- Construire une gare routière Sécurisée	- Une gare routière est construite à Meyomessi - une barrière construite autour de la gare routière ; - la sécurité au sein de la gare routière est assurée par les services de forces de maintien de l'ordre et de sécurité de Meyomessi.	- Budget communal - Compte administratifs - Rapports de suivi évaluation - Enquêtes	- Equipe communale dynamique	- Tenue régulière des réunions - Calendrier de réunion - Programme de formation - Programme des campagnes - PV de réunion - Invitation - Rapport de la formation - Liste des formations reçues - Liste des nouveaux partenaires - Liste de présence - images	
3- renforcer les capacités financières des opérateurs de transport	- 01 opérateur de transport bénéficie d'un appui financier - les transporteurs adhèrent aux structures d'épargne locales				
4- Encourager et promouvoir les différents modes de transport de proximité (Moto taxi)	- La facilitation de l'accès à la profession effective ; - Formation des opérateurs du secteur ; - Renforcement du cadre de collaboration avec les opérateurs et la société civile en matières des transports à travers le regroupement des opérateurs suivant les catégories de transport ; - Renforcement des capacités des opérateurs du secteur	- Budget communal - Compte administratifs - Rapports de suivi évaluation - PV des réunions tenues - Document de synthèse des diagnostics dans les zones	- Equipe communale dynamique - Si appui Partenaires disponibles	- Calendrier de réunion - Programme de formation - Programme des campagnes - PV de réunion - Invitation - Rapport de la formation - Liste des formations reçues - Liste des nouveaux partenaires - Liste de présence	Rapport annuel de la Commune
Objectif spécifique 1 : Créer une agence de voyage communale					
Résultat 1 : Une agence de voyage communale est fonctionnelle à un coût abordable					
Activités		Libellés			Cadre estimatif
-Achat de 04 cars de transport (Coaster de 60 places) pour le transport à Meyomessi ; -Recrutement de 04 Chauffeurs qualifiés (permis de conduire A, B, C, D.)		Investissement : - 04 Coasters de 60 places acquis - constitution des pièces de transport en commun			200 000 000 8 000 000
		Total Investissement			208 000 000

- Recrutement d'un mécanicien assermenté ; - constitution des documents légaux de transport - activités de marketing autour de l'agence de voyage de Meyomessi.	Fonctionnement :	
	- Réunion de concertation	250 000
	- Sensibilisation	100 000
	- Contact des élites et partenaires	100 000
	- Prise en charge des Chauffeurs et du mécanicien	3 000 000
	Total Fonctionnement	3 450 000
	Imprévus (10%)	345 000
	SOUS TOTAL 1	211 795 000
Objectif spécifique 2 : Construire une gare routière sécurisée		
Résultat 2 : Existence d'une gare routière construite sécurisée par une barrière		
Activités	Libellés	Cadre estimatif
- Construction d'une gare routière - construction de la barrière autour de la gare routière	Investissement :	
	- Construction d'une gare routière - construction de la barrière autour de la gare routière	25 000 000 3 000 000
	Total Investissement	28 000 000
- recherche des partenaires -Organisation de la population	Fonctionnement :	
	- Contact des partenaires - entretien des gares routières	100 000 300 000
	Total Fonctionnement	400 000
	Imprévus (10%)	40 000
	SOUS TOTAL 2	28 440 000
Objectif spécifique 3 : renforcer les capacités financières des opérateurs de transport		
Résultat 3 : les opérateurs du secteur des transports bénéficient des appuis financiers		
Activités	Libellés	Cadre estimatif
- Appui des transporteurs d'un crédit de 20 000 000 F	Investissement :	
	- appui aux transporteurs à un taux d'intérêt préférentiel	20 000 000 3 000 000
	Total Investissement	23 000 000
-recherche des partenaires - plaidoyer pour l'appui des opérateurs de transport en crédit	Fonctionnement :	
	- Contact des partenaires - plaidoyer auprès des institutions et administrations	100 000 200 000
	Total Fonctionnement	300 000
	SOUS TOTAL 3	23 330 000
Total Transport		263 565 000

Secteur 25 : Postes et Télécommunications

Problème : Difficultés d'accès au réseau téléphonique et internet

Tableau 66 : Cadres logiques MINPOSTEL

Stratégie	Indicateurs par niveau de la stratégie et sources		Suppositions	Indicateurs de suppositions et sources	
Niveaux	Indicateurs	Sources		Indicateurs	Sources
1-Objectif supérieur améliorer significativement l'accès aux NTIC des populations	-La population de la Commune de Meyomessi a accès aux NTIC - Les infrastructures de télécommunication développées dans la Commune de Meyomessi.	Les Objectifs du millénaire pour le Développement (OMD)	-Stabilité sociale maintenue -Programme de relance économique poursuivi	Budget du Cameroun	MINFI
2-Objectif de développement maîtriser les coûts des appareils et services de la télécommunication et partant, réduire significativement les tarifs, généraliser l'utilisation des NTIC	-Utilisation améliorée des infrastructures de la télécommunication dans la Commune de Meyomessi ; - Taux de couverture des services postaux dans la Commune de Meyomessi ; - L'indicateur d'évaluation du secteur postal est favorable.	-Document de Stratégie pour la Croissance et l'Emploi (DSCE)	-Administrations concernées, Organisme de développement, dynamique	Budget de la Commune	-Compte administratif -Plan de campagne des cinq années
Objectifs spécifiques					
1-Booster le développement économique et social de la commune par les NTIC	- Taux d'utilisation des infrastructures de la télécommunication accrue - Consommation rationnel du budget alloué dans le secteur des postes et télécommunication dans la Commune de Meyomessi.	- Budget communal - Compte administratifs - Rapports de suivi	-	-	
2- Répondre a la demande de plus en plus croissante en matière de téléphonie mobile.	- Taux de couverture de la population	- évaluation - Enquêtes	-	-	
3- Faciliter l'entrée dans la société de l'information et développer le capital humain en matière de NTIC	- 01 institut de postes et télécommunications créé ; - Les jeunes de la Commune sont formés sur les NTIC ; - □Taux d'utilisation des NTIC accru	- PV des réunions tenues - Document de synthèse	- Equipe communale dynamique - Si population engagée et CC dynamique - Si appui	- Calendrier de réunion - Programme de formation	-Rapport annuel de la Commune

4- Permettre aux services postaux de remplir pleinement leur mission de service public	<ul style="list-style-type: none"> - Taux de couverture des services postaux - <input type="checkbox"/> L'indicateur d'évaluation du secteur postal est favorable. 	de diagnostic dans les zones	<ul style="list-style-type: none"> - Partenaires disponible - Tenu des réunions régulières 	<ul style="list-style-type: none"> - Programme des campagnes -PV de réunion - Invitation - Rapport de la formation - Liste des formations reçues - Liste des nouveaux partenaires - Listes de présence - images 	
Objectif spécifique 1 : Booster le développement économique et social de la commune de Meyomessi par les TIC					
Résultat 1 : Les hommes et les femmes ont un meilleur accès aux services des télécommunications / NTIC.					
Activités	Libellés				Cadre estimatif
<ul style="list-style-type: none"> -Organiser des communications électroniques -Promouvoir l'industrialisation du secteur des postes et télécom -Création d'une télé centre communautaire de Meyomessi 	Investissement : <ul style="list-style-type: none"> - Communications électroniques organisées ; -L'industrialisation du secteur des postes et télécom promue Télécommunications/TIC -Une télé centre communautaire de Meyomessi est créé. 				27 720 000 6 000 000 30 000 000
Total Investissement					63 720 000
organisation des communications électroniques promotion de l'industrialisation du secteur des Télécommunications/TIC	Fonctionnement : <ul style="list-style-type: none"> - Réunion de concertation - Etude de faisabilité -Sensibilisation - Contact des élites et partenaires 				250 000 1 900 000 100 000 100 000
Total Fonctionnement					2 600 000
Imprévus (10%)					260 000
SOUS TOTAL 1					66 580 000
Objectif spécifique 2 : - Répondre à la demande de plus en plus croissante Porter la télé densité fixe et mobile respectivement a 50% a l'horizon 2015					
Résultat 2 : La télé densité s'est accrue					
Activités	Libellés				Cadre estimatif
<ul style="list-style-type: none"> - Organisation de la fourniture des services -Facilitation du développement des TIC -Amélioration de la gestion du spectre des fréquences 	Investissement : <ul style="list-style-type: none"> - Organisation de la fourniture des services -Facilitation du développement des TIC -Amélioration de la gestion du spectre des fréquences 				20 000 000 15 000 000 50 000 000

<ul style="list-style-type: none"> -Sensibilisation de la population ; - Etude de faisabilité -Recherche des partenaires 	Total Investissement	85 000 000
	Fonctionnement :	
	- Réunion de concertation	250 000
	- apport d'étude des faisabilités ;	900 000
	-Sensibilisation	100 000
	- Contact des partenaires	100 000
	Total Fonctionnement	1 350 000
	Imprévus (10%)	135 000
	SOUS TOTAL 2	86 485 000
Objectif spécifique 3 : Faciliter l'entrée dans la société de l'information et développer le capital humain en matière de NTIC		
Résultat 3 : L'accès aux NTIC ainsi que leur utilisation sont accessibles aux populations de la Commune de Meyomessi.		
Activités	Libellés	Cadre estimatif
<ul style="list-style-type: none"> - Optimisation de l'utilisation des infrastructures des télécommunications/TIC -Mise en œuvre du programme de desserte des villages, 	- optimisation de l'utilisation des infrastructures des télécommunications/TIC	30 000 000
	- mise en œuvre du programme de desserte des villages,	50 000 000
<ul style="list-style-type: none"> -Organisation de la population -Sensibilisation -Recherche des partenaires 	Total Investissement	80 000 000
	Fonctionnement :	
	- Réunion de concertation	250 000
	- Etude de faisabilité	2 000 000
	-Sensibilisation	200 000
	- Contact des élites et partenaires	100 000
	Total Fonctionnement	2 550 000
	Imprévus (10%)	255 000
	SOUS TOTAL 3	82 550 000
Objectif spécifique 4 : Permettre aux services postaux de remplir pleinement leur mission de service public		
Résultat 4 : Les populations ont un meilleur accès aux services postaux □		
Activités	Libellés	Cadre estimatif
<ul style="list-style-type: none"> -Densification du réseau et amélioration de la couverture postale communale, -Développement du service postal dans la Commune de Meyomessi. 	Investissement :	
	-Densification du réseau et amélioration de la couverture communale postale,	30 000 000
	-Développement du service postal	20 000 000
<ul style="list-style-type: none"> -Organisation de la population -Sensibilisation -Recherche des partenaires 	Total Investissement	50 000 000
	Fonctionnement :	
	- Réunion de concertation	300 000
	-Campagnes de sensibilisation	1 200 000
	-Ateliers de formation	500 000
	-Elaboration de la liste des recrues	100 000

	- Contact des partenaires	100 000
	Total Fonctionnement	2 200 000
	Imprévus (10%)	220 000
	SOUS TOTAL 4	2 420 000
		52 420 000
Total : Postes et Télécommunications		288 035 000

Secteur 26 : Communication

Problème : Faible couverture médiatique

Tableau 67 : Cadres logiques MINCOM

Stratégie Niveaux	Indicateurs par niveau de la stratégie et sources		Suppositions	Indicateurs de suppositions et sources	
	Indicateurs	Sources		Indicateurs	Sources
1-Objectif supérieur améliorer significativement l'accès au signal audio visuel	<ul style="list-style-type: none"> - Toute la population de la Commune de Meyomessi a accès facile au signal audio visuel CRTV ; - Taux de développement des infrastructures de communication dans la Commune de Meyomessi. 	Les Objectifs du millénaire pour le Développement (OMD)	<ul style="list-style-type: none"> -Stabilité sociale maintenue -Programme de relance économique poursuivi 	Budget du Cameroun	MINFI
2-Objectif de développement Accroître les infrastructures de communication dans la Commune de Meyomessi	<ul style="list-style-type: none"> - Taux de couverture de la radio communautaire et des autres services de communication ; - Nombre de kiosques à journaux fonctionnels. 	-Document de Stratégie pour la Croissance et l'Emploi (DSCE)	-Administrations concernées, Organisme de développement, dynamique	Budget de la Commune	<ul style="list-style-type: none"> -Compte administratif -Plan de campagne des cinq années
Objectifs spécifiques					
1-Booster le développement économique et social de la commune par les médias	<ul style="list-style-type: none"> - Contribution des médias dans le développement des localités de Meyomessi 	<ul style="list-style-type: none"> - Budget communal - Compte administratifs 			

2- Médiatiser le plan de communication du PCD et activités connexes	<ul style="list-style-type: none"> - 80% des populations ciblées informées et sensibilisées ; - Reportage sur les activités du PCD diffusé et articles publiés dans les différents journaux. 	<ul style="list-style-type: none"> - Rapports de suivi évaluation - Enquêtes - PV des réunions tenues 	<ul style="list-style-type: none"> - Equipe communale dynamique - Si appui Partenaires disponible 	<ul style="list-style-type: none"> - Programme des campagnes - PV de réunion 	-Rapport annuel de la Commune
Objectif spécifique 1 : Booster le développement économique et social de la commune par les médias					
Résultat 1 : Les populations ont un meilleur accès aux services des Communications					
Activités	Libellés				Cadre estimatif
organisation des communications électroniques promotion de l'industrialisation du secteur des communications/TIC	Investissement :				
	- organisation des communications électroniques				5 000 000
	-promotion des services de communication locale et nationale				6 000 000
	Total Investissement				11 000 000
	Fonctionnement :				
	- Réunion de concertation				250 000
- Etude de faisabilité				1 900 000	
-Sensibilisation				100 000	
- Contact des élites et partenaires				100 000	
Total Fonctionnement				2 600 000	
Imprévus (10%)				260 000	
SOUS TOTAL 1				13 860 000	
Objectif spécifique 2 : Médiatiser le plan de communication du PCD et activités connexes					
Résultat 2 : Les populations et partenaires cibles sont informés sur les activités du PCD et activités connexes					
Activités	Libellés				Cadre estimatif
- Optimisation de l'utilisation des infrastructures des communications/TIC -Mise en œuvre du programme de desserte des villages, - Construction d'un kiosque à journaux a Meyomessi ; - création d'un site internet pour la Commune ; - Recrutement de 2 communicateurs et un technicien.	- optimisation de l'utilisation des infrastructures des communications ;				10 000 000
	-mise en œuvre du programme de desserte des villages ;				
	- Recrutement de 2 communicateurs, un webmaster et un technicien qualifiés.				
	- création d'un site internet pour la Commune ;				20 000 000
	-construction d'un kiosque à journaux à Meyomessi ;				10 000 000
	- Organisation des séminaires de formation sur la vulgarisation du PCD.				40 000 000
					60 000 000
Total Investissement				140 000 000	
-Sensibilisation de la Population - Etude de faisabilité -Recherche des partenaires -Mettre en exergue des programmes de formation relatifs au secteur ;	Fonctionnement :				
	- Réunion de concertation				250 000
	- Rapport d'étude des faisabilités				2 000 000
	-Sensibilisation				200 000
- Contact des élites et partenaires				100 000	

Formation des personnels	- Programme salaire de 2 communicateurs et un technicien sur 5ans (option informatique des réseaux, maintenance et communication)	18 000 000
	- formation des personnels	10 000 000
	Total Fonctionnement	30 550 000
	Imprévus (10%)	2 055 000
	SOUS TOTAL 2	112 605 000
Total Communication		212 950 000

Secteur 27: Administration territoriale, décentralisation et maintien de l'ordre

Problème : Difficultés d'accès aux services publics et insécurité dans les villages.

Tableau 68 : Cadres logiques MINATD

Stratégie	Indicateurs par niveau de la stratégie et sources		Suppositions	Indicateurs de suppositions et sources		
	Niveaux	Indicateurs		Sources	Indicateurs	Sources
1-Objectif supérieur : Facilite l'accès aux services publics et la sécurité dans les villages de la Commune de Meyomessi.	Objectifs du millénaire	<ul style="list-style-type: none"> - Le pouvoir discrétionnaire appliqué (Recruter les personnes indiquées a des postes indiqués) - Lutter contres les lenteurs administratives qui entraînent la corruption ; - lutte contre la corruption ; - Lutte contre l'insécurité dans les villages de la Commune de Meyomessi. 	Les Objectifs du millénaire pour le Développement (OMD)	<ul style="list-style-type: none"> -Stabilité sociale maintenue -Programme de relance économique poursuivi 	Budget du Cameroun	MINFI
2-Objectif de développement Poursuivre la modernisation de l'administration publique et en faire un instrument au service du développement Communal.	<ul style="list-style-type: none"> - Baisse de la barbarie et du vandalisme dans la Commune de Meyomessi ; - conduite à terme du processus de transfert des compétences aux mairies ; - poursuite de la lutte contre la corruption (mettre à la disposition du Commissariat Spécial les moyens de locomotion et renforcer le personnel) ; 	Document de Stratégie pour la croissance et l'emploi (DSCE)	-Administrations concernées, Organisme de développement, dynamique	Budget de la Commune	<ul style="list-style-type: none"> -Compte administratif -Plan de campagne des cinq années 	

	- capacités renforcées des services de sécurité et des forces de maintien de l'ordre de la Commune de Meyomessi ;				
Objectifs spécifiques : Faciliter l'épanouissement de la jeunesse					
1- mettre en place des moyens pour rendre efficace l'administration territoriale	<ul style="list-style-type: none"> - tous les chefs de 3^e degré sont légalement installés dans la Commune de Meyomessi ; - le commissariat Spécial de la Commune de Meyomessi dispose du matériel roulant adapté ; - les services de gendarmerie et de la police disposent du personnel suffisant - Les services de gendarmerie de la Commune de Meyomessi sont construits et équipés. 	<ul style="list-style-type: none"> - Budget communal - Compte administratifs - Rapports de suivi évaluation - Enquêtes - PV des réunions tenues 	<ul style="list-style-type: none"> - impulsion déterminante de l'Etat – MINATD, MINEPDED, CND, FEICOM, PNDP, Si appui Partenaires disponibles 	<ul style="list-style-type: none"> - Calendrier de réunion - Programme de formation - Programme des campagnes - PV de réunion - Invitation -Rapport de la formation - Liste des formations reçues - Liste des nouveaux partenaires - Listes de présence - images 	-Rapport annuel de la Commune
2- Poursuivre l'opérationnalisation de la décentralisation	<ul style="list-style-type: none"> - les capacités sont graduellement transférées aux CTD ; - les capacités des acteurs locaux de la Commune de Meyomessi sont renforcées ; 				
3- sensibiliser les citoyens sur leurs droits et devoirs	<ul style="list-style-type: none"> - la délinquance juvénile et sénile est abolie ; - le banditisme et les actes de vandalisme sont éradiqués de la Commune de Meyomessi ; - les populations se mettent au service de l'idéal collectif - la collaboration entre les services de l'Etat et les populations est améliorative 				
Objectif spécifique 1 : mettre en place des moyens pour rendre efficace l'administration territoriale					
Résultat 1 : l'administration territoriale est au service du développement, de l'unité et de la paix sociale					
Activités	Libellés				Cadre estimatif
<ul style="list-style-type: none"> - Programmer la construction et l'équipement d'une sous-préfecture a Meyomessi - Construction de la résidence de l'adjoint au Sous-préfet 	Investissement :				40 000 000
	-Sous-préfecture effectivement construite a Meyomessi				35 000 000
	-Présence effective de la résidence de l'adjoint au Sous-Prefet				15 000 000
	-Présence effective de la résidence du Sous-préfet de Meyomessi				
	Total Investissement				70 000 0000

<ul style="list-style-type: none"> - Achever la construction de la résidence du Sous-préfet de Meyomessi - identification des chefs de tous les villages de la Commune de Meyomessi ; - renforcement des capacités du chef désigné à Ngomebae ; - plaider pour la dotation du commissariat en matériel roulant solide ; - Plaider pour le renforcement des effectifs dans les unités de la police et de la gendarmerie de Meyomessi ; - plaider pour un suivi étroit des détenus à Meyomessi. 	Fonctionnement :	
	- Réunion de concertation	400 000
	- identification des chefs	200 000
	- démarches auprès des autorités compétentes	600 000
	- activités de lobbying	300 000
	Total Fonctionnement	1 500 000
	Imprévus (10%)	150 000
		1650000
	SOUS TOTAL 1	71 650 000
Objectif spécifique 2 : Poursuivre l'opérationnalisation de la décentralisation		
Résultat 2 : la décentralisation est effective à Meyomessi		
Activités	Libellés	Cadre estimatif
- sensibilisation et formation sur les valeurs de la décentralisation	Investissement :	
		0
	Total Investissement	0
	Fonctionnement :	
	- Réunion de concertation	250 000
	- formation des acteurs locaux	300 000
	- séances de sensibilisation	500 000
	- démarches diverses	500 000
	Total Fonctionnement	1 550 000
	Imprévus (10%)	155 000
		1705000
	SOUS TOTAL 2	1 705 000
Objectif spécifique 3 : sensibiliser les citoyens sur leurs droits et devoirs		
Résultat 3 : Les citoyens sont sensibilisés sur leurs droits et devoirs		
Activités	Libellés	Cadre estimatif
- appui pour l'autopromotion locale des jeunes	Investissement :	
	Appui pour l'autopromotion locale des jeunes	20 000 000
	Total Investissement	20 000 000
- séances de sensibilisation - organiser les paysans pour impulser l'initiative de groupe	Fonctionnement :	
	- Réunion de concertation	250 000
	- opérations de structuration des paysans	500 000
		Total Fonctionnement
	Imprévus (10%)	75 000
	SOUS TOTAL 3	20 825 000
TOTAL Administration territoriale, décentralisation, maintien de l'ordre		94 180 000

Secteur 28 : Enseignement supérieur

Problème : Difficultés d'accès à l'enseignement supérieur

Tableau 69 : Cadres logiques MINESUP

Stratégie	Indicateurs par niveau de la stratégie et sources		Suppositions	Indicateurs de suppositions et sources	
Niveaux	Indicateurs	Sources		Indicateurs	Sources
1-Objectif supérieur : Rapprocher les grandes écoles du supérieur des étudiants issus de la Commune de Meyomessi.	<ul style="list-style-type: none"> - Les programmes de formation renouvelés - Ratio Enseignant/étudiants au voisinage de l'unité ; - taux d'insertion des étudiants amélioré. 	Les Objectifs du millénaire pour le Développement (OMD)	<ul style="list-style-type: none"> -Stabilité sociale maintenue -Programme de relance économique poursuivi 	Budget du Cameroun	MINFI
2-Objectif de développement Augmenter l'offre et la qualité de la formation dans le système éducatif de la Commune de Meyomessi.	<ul style="list-style-type: none"> - Existence d'une ligne budgétaire pour les étudiants de Meyomessi ; - Nombre d'étudiants bénéficiant d'une assistance financière et des bourses. 	-Document de Stratégie pour la Croissance et l'Emploi (DSCE)	-Administrations concernées, Organisme de développement, dynamique	Budget du Cameroun	MINFI
Objectifs spécifiques					
1- Diversifier les Programmes d'assistance aux étudiants méritants.	<ul style="list-style-type: none"> - Nombre d'étudiants ayant bénéficié d'un stage de vacance . 	<ul style="list-style-type: none"> - Rapports de suivi évaluation - Enquêtes - PV des réunions tenues 	<ul style="list-style-type: none"> - Equipe communale dynamique - Si appui - Partenaires disponible 	<ul style="list-style-type: none"> - Calendrier de réunion PV de réunion - Listes de présence 	-Rapport annuel de la Commune
Objectif spécifique 1 : Diversifier les programmes d'assistance aux étudiants méritants.					
Résultat : les étudiants bénéficient de bourses leur permettant de conduire à terme leur scolarité					
Activités	Libellés				Cadre estimatif
- Octroi de bourses d'études de 50 000 F par an et par étudiant brillant ;	Investissement : - subventions pour les recherches portant sur la valorisation des ressources communales				5 000 000
- Encourager la recherche sur les richesses locales. - Recensement de tous les étudiants de la commune par sexe et filière	Total Investissement				5 000 000
- Identification des étudiants indigents de la commune	Fonctionnement : - Réunion de concertation - Octroi de bourses - Etudes de faisabilité -opération d'identification - Contact des partenaires				250 000 5 000 000 400 000 300 000 50 000

	- Suivi Evaluation	200 000
	Total Fonctionnement	6 200 000
	Imprévus (10%)	620 000
	SOUS TOTAL 1	11 820 000
Total Enseignement Supérieur		11 820 000

Secteur 29 : Institution Communale

Tableau 70 : Cadres logiques du DIC

Stratégie	Indicateurs par niveau de la stratégie et sources		Suppositions	Indicateurs de suppositions et sources		
	Niveaux	Indicateurs		Sources	Indicateurs	Sources
1-Objectif supérieur : Promouvoir le développement économique, social, sanitaire, éducatif, culturel et sportif des populations locales		- Taux d'augmentation du patrimoine communal d'ici 2020 ; - Taux de réalisation annuelle des activités planifiées d'ici 2020.	Les Objectifs du Millénaire pour le Développement (OMD)	-Stabilité sociale maintenue -Programme de relance économique poursuivi	Budget du Cameroun	MINFI
2-Objectif de développement Améliorer le fonctionnement de l'institution communale		- Taux d'accroissement annuel des recettes communales ; - Taux d'accroissement annuel du budget communal ; - Taux d'exécution du PIA.	-Document de Stratégie pour la Croissance et l'Emploi (DSCE)	-Administrations concernées, Organisme de développement, Projet et Programme, dynamiques	Budget de la Commune	-Compte administratif -Plan de campagne des cinq années
Objectifs spécifiques : renforcer les capacités d'intervention de l'institution communale						

<p>1- optimiser le fonctionnement de l'institution communale</p>	<ul style="list-style-type: none"> - Un système de communication fonctionnel et efficace existe - Les conseillers sont mieux outillés sur leurs missions - Les textes municipaux sont mis en application - Les services communaux fonctionnent mieux et selon l'organigramme établi - Tous les services disposent du matériel informatique (ordinateurs, photocopieurs, imprimantes, et accessoires) - Un personnel compétent supplémentaire recruté - Au moins 90% du personnel qualifié ou formé pour différents postes au sein de la Commune ; - Au moins 85% des recettes propres de la Commune recouvrées - Efficacité de l'institution et amélioration du rendement 	<ul style="list-style-type: none"> -Budget communal -Compte administratifs -Rapports de suivi évaluation - Enquêtes -PV des réunions tenues 	<p>-Equipe communale dynamique Partenaires disponible</p>	<ul style="list-style-type: none"> -Calendrier de réunion -Liste des formations reçues -Liste des nouveaux partenaires--Listes de présence 	<p>-Rapport annuel de la Commune</p>
<p>2-Mieux gérer le patrimoine communal</p>	<ul style="list-style-type: none"> - Matériel roulant et bâtiments de la commune en bon état - Acquis de la commune mieux gérés - Un service d'archivage fonctionne et les documents mieux conservés - Les infrastructures marchandes sont en bon état et fonctionnelles - Matériel roulant utilisé de façon formelle - Un service de comptabilité matière fonctionne normalement - 06 Ateliers de formation de l'exécutif, des conseillers, du personnel sont organisés - Matériel roulant en bon état 	<ul style="list-style-type: none"> -Budget communal -Compte administratifs -Rapports de suivi évaluation - Enquêtes -PV des réunions tenues -Document de Diagnostic Institutionnel Communal (DIC) 	<p>-Equipe communale dynamique Partenaires disponible -Tenue des réunions régulières</p>	<ul style="list-style-type: none"> -Calendrier de réunion -Programme de formation – Programme des campagnes -PV de réunion -Invitation -Rapport de la formation –Liste des formations reçues-Liste des nouveaux partenaires- 	<p>-Rapport annuel de la Commune</p>
<p>3- Mettre en place un système de gestion efficace des ressources financières et de la comptabilité</p>	<ul style="list-style-type: none"> - 01 service de gestion de l'écotourisme est mis place et fonctionne - La forêt communale est mise en exploitation - les carrières (sable, pierres etc.) sont mises en exploitation - Contribuables recensés et bien connus - Assiette fiscale bien maîtrisée 				
<p>4- Gérer de façon efficace et optimale le personnel communal et les relations</p>	<ul style="list-style-type: none"> - Personnel mieux formé - Personnel désormais évalué - Personnel utilisent mieux l'outil informatique - Le niveau du personnel actuel est renforcé - Le personnel maîtrise mieux le montage de projets et le suivi - La présence du personnel au lieu de travail est désormais effective - les relations de la Commune avec ses partenaires, usagers, tutelle, autorités traditionnelles sont amélioratives - 06 ateliers organisés pour la formation de l'exécutif, des conseillers et du personnel 				
<p>Objectif spécifique 1 : Optimiser le fonctionnement de l'institution communale</p>					
<p>Résultat 1 : la Commune est parfaitement intégrée dans le processus de la décentralisation</p>					
<p>Activités</p>		<p>Libellés</p>			<p>Cadre estimatif</p>

<ul style="list-style-type: none"> - actualisation du système de communication interne et en direction de l'extérieur de la Commune ; - Plaidoyer pour un partenariat avec la GIZ (formation) ; <p>organisation de 02 ateliers de formation sur le rôle des conseillers municipaux</p> <ul style="list-style-type: none"> - 02 ateliers de sensibilisation et de formation de l'équipe municipale sur les textes municipaux - Recrutement du personnel qualifié (4) ; - Octroi des avantages réglementaires ; - Répartition des tâches par post 	Investissement : Recrutement du personnel qualifié (4)	12 000 000
	Total Investissement	12 000 000
	Fonctionnement : <ul style="list-style-type: none"> - Réunion de concertation - Etude de faisabilité - Tenue des ateliers de sensibilisation - tenue des ateliers de formation - Contact des élites et partenaires - Communication du PCD 	450 000 500 000 350 000 400 000 200 000 50 000 000
	Total Fonctionnement	51 900 000
	Imprévus (10%)	5 190 000
	SOUS TOTAL 1	69 090 000
Objectif spécifique 2 : Mieux gérer le patrimoine communal		
Résultat 2 : La commune maîtrise et organise la gestion de son patrimoine		
Activités	Libellés	Cadre estimatif
<ul style="list-style-type: none"> - Procéder à une expertise comptable du patrimoine comptable - Procéder à un inventaire du patrimoine communal - Procéder à un dépannage du matériel roulant de la Commune - Mettre sur pied une unité fonctionnelle d'archivage et de gestion du patrimoine - Mettre en application le code d'utilisation du patrimoine communal - Organisation des ateliers de formation sur la gestion du patrimoine communal - Equipement en matériels de bureau des services - Organisation des ateliers de sensibilisation et de formation <p>recherche des appuis</p>	Investissement : <ul style="list-style-type: none"> - Achats des matériels de bureau pour les services et unités - Achat des services d'expertise comptable 	24 000 000 8 000 000
	Total Investissement	32 000 000
	Fonctionnement : <ul style="list-style-type: none"> - Réunion de concertation - Recherche des appuis - Etude de faisabilité - Préparation des ateliers - Système de communication - Contact des partenaires - Mise en état du matériel roulant - Ateliers de sensibilisation et de formation - subvention pour le fonctionnement du service d'archivage et de gestion du patrimoine 	250 000 300 000 2 500 000 350 000 100 000 200 000 2 000 000 500 000 2 000 000
	Total Fonctionnement	8 200 000
	Imprévus (10%)	820 000
	SOUS TOTAL 2	110 110 000
Objectif spécifique 3 : Mettre en place un système de gestion efficient des ressources financières et de la comptabilité		
Résultat 3 : la Commune a une parfaite maîtrise de ses ressources financières et de leur gestion efficiente		
Activités	Libellés	Cadre estimatif
dotation de matériel de suivi de la gestion de la forêt communale	Investissement :	

<ul style="list-style-type: none"> - mise sur pied d'une unité de promotion et du suivi de la gestion des produits de carrière - élaboration d'un fichier actualisé du contribuable - création et mise en fonctionnement d'un service communal en charge de l'impulsion de l'écotourisme - renforcement du contrôle de la gestion financière et budgétaire - former les cadres/ agents communaux et les CM à la finance et la comptabilité communale - la réception municipale est présente et participe à l'animation quotidienne de la Commune - remplissage dans les délais des documents comptables - sensibilisation des équipes de collecte des fonds sur la rectitude morale et les comportements citoyens 	<ul style="list-style-type: none"> - Matériel de suivi de la gestion de la forêt communale - Mise en place d'un système d'exploitation des carrières - élaboration d'un fichier du contribuable 	10 000 000 1 000 000 500 000
	Total Investissement	11 500 000
	Fonctionnement :	
	<ul style="list-style-type: none"> - Réunion de concertation - Etude de faisabilité - ateliers de sensibilisation - Contact des partenaires - ateliers de formation - fonctionnement des unités d'écotourisme et de promotion des produits de carrière 	250 000 1 900 000 250 000 200 000 400 000 800 000
	Total Fonctionnement	3 800 000
Imprévus (10%)	380 000	
SOUS TOTAL 3	15 680 000	
Objectif spécifique 4 : Gérer de façon efficiente et optimale le personnel communal et les relations		
Résultat 4 : La commune dispose d'une main d'œuvre qualifiée		
Activités	Libellés	Cadre estimatif
<ul style="list-style-type: none"> Organisation des ateliers de formation sur l'outil informatique, le montage des projets, DAO - organisation des campagnes de sensibilisation sur les responsabilités civiques - recyclage régulier du personnel aux défis actuels de la profession - Institution des mesures de la présence effective au poste et des tâches quotidiennes réalisées 	<ul style="list-style-type: none"> - Réunion de concertation - formations diverses - Sensibilisation - Contact des partenaires Recyclage du personnel - suivi-évaluation 	250 000 1 200 000 250 000 100 000 2 000 000 600 000
	Total Fonctionnement	4 400 000
	Imprévus (10%)	340 000
	SOUS TOTAL 4	4 740 000
	Total Institution Communale	

Tableau 71 : Cadres logiques de l'Economie Locale

Stratégie	Indicateurs par niveau de la stratégie et sources		Suppositions	Indicateurs de supposition et sources	
	Niveau	Indicateurs		Sources	Indicateurs
Objectif global : Améliorer les conditions de vie des populations		<ul style="list-style-type: none"> - Taux de croissance des activités économiques locales 	<ul style="list-style-type: none"> - Document Stratégique pour la Croissance et l'Emploi (DSCE) 	<ul style="list-style-type: none"> - Bonne gouvernance - Corruption - Financements disponibles 	<ul style="list-style-type: none"> - Rapport divers - Commune

Objectif spécifique : Booster l'économie locale par le biais de microprojets porteurs	- Taux de croissance des activités économiques locales ; - Evolution du niveau de vie des populations	- DD MINADER - DD MINEPAT - Commune	- Bonne gouvernance - Bonne collaboration avec SDE - Climat social serein	- Divers rapports d'activités	- Commune - Autorité de tutelle
Résultats					
1- Les populations sont mieux encadrées et leurs produits agricoles sont plus compétitifs	- Augmentation des rendements des produits agricoles - Nombre de produits transformés et conservés	- DD MINADER - DD MINRESI - Commune	- Bonne gouvernance - Bonne collaboration avec SDE - Climat social serein - Exécutif communal impliqué	- Divers rapports d'activités	- Commune - Autorité de tutelle
2- la productivité de l'élevage et le revenu des éleveurs sont améliorés	- Augmentation des rendements des activités pastorales	- DD MINEPIA - Commune	- Bonne gouvernance - Bonne collaboration avec SDE - Climat social serein	- Divers rapports d'activités	- Commune - Autorité de tutelle
Résultat n° 1 : les structures d'encadrement et les encadreurs sont plus proches des populations					
Activités	Libellé				Cadre estimatif
1.1- Sensibiliser et encadrer les populations	1.1.1- Réhabiliter les 02 postes agricoles existant (Olounou et Meyomessi)				PM
	1.1.2- Opérer des campagnes de sensibilisations trimestrielles sur les opportunités agricoles et les nouvelles techniques culturales.				PM
	1.1.3- Appui technique pour la mise en place des cultures d'hévéa				PM
1.2- Créer des champs avec des semences améliorées	1.2.1- Appui en semences améliorées d'hévéa pour 225 ha : Mekok, Minkang II, Meyomessi.				PM 1 500 000 15 000 000 3 500 000 20 000 000 2 100 000 PM
	1.2.2- Mise en place d'une pépinière de cacao de 10 000 plants à : Meyomessi				
1.3- Améliorer la vente des produits agricoles	1.3.1- Construction de 5 cases du paysan à Meyomessi				
	1.3.2- Dotation de 7 atomiseurs dont 2 à Ervieng I et 5 à Medjounou				
	1.3.3- Construction d'une boutique agricole à Meyomessi				
1.4- Améliorer la conservation et la transformation des produits agricoles	1.4.1-Dotation de 04 moulins de transformation de manioc et de maïs à : Mekok, Mimbang, Mbilemvom et Ngomebae.				
	1.4.2-Construction d'un hangar de stockage pour le village (Akom Ndong)				
	Total Résultat 1				42 100 000
Résultat n° 2 : la productivité de l'élevage et le revenu des éleveurs sont améliorés					
Activités	Libellé				Cadre estimatif

1.1- Sensibiliser et encadrer les populations	1.1.1- Construction d'un CZV à Meyomessi	
	1.1.2- Plaidoyer pour le recrutement d'un médecin vétérinaire	PM
	1.1.3-Organisation des éleveurs sur les opportunités et les nouvelles techniques d'élevage	PM PM
1.2- Amélioration des activités d'élevage et piscicole	1.2.1- Construction une provanderie à Olounou et à Meyomessi	16 000 000
	1.2.2- Construction de 3 porcheries de 5 têtes à Mekok, Emvieng II et à Kongo.	15 000 000
	1.2.3-Construction de 3 fermes avicoles de 200 poussins à Kongo, Azem, et Bikoula	28 000 000
	1.2.4-Aménagement de 3 étangs piscicoles : à Elom, Mbienleme et à Messok	21 000 000
	Total résultat 2	80 000 000
TOTAL SECTEUR ECONOMIE LOCALE		122 100 000

5.3. Coût estimatif du PCD

Le coût estimatif d'exécution du PCD de la Commune de Meyomessi est conforme aux cadres logiques sectoriels est donné dans le tableau ci-dessous.

Tableau 72 : Table des coûts estimatifs du PCD.

N°	SECTEUR	COUT ESTIMATIF
1	ENSEIGNEMENTS SECONDAIRES	378 510 000
2	EDUCATION DE BASE	750 240 000
3	SANTE PUBLIQUE	1 100 170 000
4	TOURISME	680 390 000
5	COMMUNICATION	2 023 950 000
6	POSTES ET TELECOMMUNICATIONS	288 035 000
7	PETITES ET MOYENNES ENTREPRISES, ECONOMIE SOCIALE ET ARTISANAT	103 935 000
8	HABITAT ET DEVELOPPEMENT URBAIN	2 206 620 000
9	ELEVAGE, PECHE ET INDUSTRIES ANIMALES	945 885 000
10	JEUNESSE	2331 10 000
11	ENSEIGNEMENT SUPERIEUR	11 820 000
12	DOMAINES, CADASTRE ET AFFAIRES FONCIERES	660 745 000
13	RECHERCHE SCIENTIFIQUE ET INNOVATION	8 470 000
14	PROMOTION DE LA FEMME ET DE LA FAMILLE	169 880 000
15	SPORTS ET EDUCATION PHYSIQUE	348 210 000
16	ENVIRONNEMENT, PROTECTION DE LA NATURE ET DEVELOPPEMENT DURABLE	70 340 000
17	FORET ET FAUNE	209 960 000
18	CULTURE	210 005 000
19	EMPLOI ET FORMATION PROFESSIONNELLE	202 045 000
20	MINES, INDUSTRIE ET DEVELOPPEMENT TECHNOLOGIQUE	366 900 000
21	ADMINISTRATION TERRITORIALE, DECENTRALISATION ET MAINTIEN DE L'ORDRE	94 180 000
22	TRANSPORTS	263 565 000
23	ENERGIE	14 104 50 000
	EAU	451 205 000
24	COMMERCE	314 575 000
25	AGRICULTURE ET DEVELOPPEMENT RURAL	3 850 030 000
26	TRAVAUX PUBLICS	23 690 000
27	TRAVAIL ET SECURITE SOCIALE	31 690 000
28	AFFAIRES SOCIALES	122 980 000
29	INSTITUTION COMMUNALE	119 620 000
30	ECONOMIE LOCALE	122 100 000
	COUT ESTIMATIF TOTAL	18 460 120 000

5.4. Esquisse du plan d'utilisation et de gestion des terres de l'espace Communal

Le tableau suivant présente la matrice diagnostic des ressources naturelles de Meyomessi assortie d'une esquisse de PUGDT de l'espace communal

Tableau 73 : Matrice diagnostic des ressources naturelles

Ressources naturelles	Localisation	Potentiel	Utilisateurs/utilisations	Contrôleurs	Mode de gestion (Accès)	Tendances	Problèmes/Contraintes	Actions à entreprendre
Massif forestier	▪ Espace communal	▪ Non estimé	Populations riveraines/ Création de plantations vivrières et de cacao	Commune, Poste forestier et de chasse (à la limite Mekok-Essong-Ndong)	Libre pour les populations autochtones et contrôlé pour les exploitants forestiers et les braconniers	Disparition de certaines essences	<ul style="list-style-type: none"> ➢ Déforestation ➢ Agriculture Itinérante sur brûlis ➢ Destruction du couvert arboré. 	<ul style="list-style-type: none"> ➢ Inventaire forestière du massif ➢ Délimitation des zones champêtres ➢ Entreprendre des actions de reboisement des espaces dégradés ; ➢ Sensibiliser les populations à la gestion rationnelle des ressources forestières.
Carrières (de sable, pierres et latérite)	▪ Medjounou, Akom Ndong, Emvieng I, Azem, Elom, Meyosyem ve ng, Kongo, Mekok, Bikoula	▪ Non estimé	Communautés villageoises riveraines pour la construction d'habitations, commercialisation	Aucun	Libre pour les populations locales et contrôlé pour les entreprises de travaux publics	Abandon des carrières	<ul style="list-style-type: none"> ➢ Manque de matériels adéquats pour les concasseurs et les creuseurs de sable ➢ Enclavement des voies d'accès aux carrières 	<ul style="list-style-type: none"> ➢ Equiper les concasseurs de pierre et les creuseurs de sable en matériels adéquats ➢ Aménagement des voies d'accès aux
Cours d'eau (Fleuve, rivières et ruisseaux)	➢ Toute la Commune	▪ Non estimé	Populations locales /Pêche, irrigation	Aucun	Libre	Pollution des cours d'eau, baisse du débit	<ul style="list-style-type: none"> ➢ Diminution des débits ➢ Disparition des espèces aquatiques 	<ul style="list-style-type: none"> ➢ -Aménagement des étangs piscicoles ➢ Mettre en place des centres d'alevinage.
Raphia	➢ Toute la Commune	▪ Non estimé	Populations riveraines/Fabrication d'objets domestiques et artisanaux divers.	Aucun	Libre	Faible valorisation	<ul style="list-style-type: none"> ➢ Inexistence des voies d'accès ➢ Inondations des zones marécageuses. 	Aménagement des voies d'accès

Ressources naturelles	Localisation	Potentiel	Utilisateurs/utilisations	Contrôleurs	Mode de gestion (Accès)	Tendances	Problèmes/Contraintes	Actions à entreprendre
Bambou de Chine	➤ Toute la Commune	➤ Petites étendues dans les bas fonds	Populations riveraines	Population riveraines	Libre pour les populations locales	Fabrication des objets domestiques et artisanaux (échelle, enclos, maisons...)	Destruction des bambous de chine en faveur de l'agriculture	<ul style="list-style-type: none"> ➤ -Mise en valeur du bambou de chine afin de limiter son destruction ; ➤ -Aménagement des champs communautaires pour la promotion et la valorisation des bambous de chine et les produits qui en découlent.
Marécages	Tout l'espace communal	➤ Non déterminé	Populations riveraines pour agriculture de contre saison	Population riveraines	Accès prohibé aux clandestins	<ul style="list-style-type: none"> ➤ Agriculture de contre saison -Pisciculture 	<ul style="list-style-type: none"> ➤ Enclavement des sites marécageux ➤ Prolongement des saisons sèches 	<ul style="list-style-type: none"> ➤ Vulgarisation du potentiel marécageux ➤ - Désenclavement des voies d'accès ; ➤ Promouvoir les cultures de contre saison ; ➤ Aménagement des étangs piscicoles
Parcelles agricoles	Tout le territoire de la Commune	Non délimité	Populations locales	Propriétaires des parcelles	Population riveraines	Pratique de l'agriculture de subsistance	<ul style="list-style-type: none"> ➤ Faible productivité agricole ; ➤ Accès difficile aux intrants agricoles, aux semences améliorées et aux circuits de commercialisation ; ➤ Faible organisation des producteurs ➤ Enclavement des bassins de production. 	<ul style="list-style-type: none"> ➤ Mise en place des coopératives agricoles ; ➤ Equipement des Délégations d'Arrondissement d'agriculture (Meyomessi, Olounou) en deux moto AG et en intrants pour l'encadrement des agriculteurs ; ➤ Aménagement des pistes économiques ; ➤ Mise en place d'une boutique agricole à Meyomessi.

5.5. Développement de l'économie locale

5.5.1. Situation de référence

L'économie locale de la Commune de Meyomessi est structurée autour des secteurs que sont : L'agriculture, l'artisanat, l'élevage, la pêche, la transformation des produits agricoles, le commerce, l'exploitation des carrières de sable, gravillons et latérite et enfin l'exploitation de la forêt.

5.5.2. Possibilités de création des emplois et des richesses dans la Commune

Le tableau ci-après présente les possibilités de création des emplois et des richesses dans la Commune

Tableau 74: Possibilités de création d'emploi et de richesse dans la Commune de Meyomessi

Secteur	Potentialités/	Axes stratégiques	Possibilités d'emploi
Agriculture	<ul style="list-style-type: none"> ➤ Secteur à haute intensité de main d'œuvre ➤ Présence des programmes/projets (HEVEA SUD, coopératives, etc.) ➤ Disponibilité et relatives fertilité des sols ➤ Présence de deux Délégations d'Arrondissement d'Agriculture (Meyomessi et Olounou) ➤ Présence d'une coopérative 	<ul style="list-style-type: none"> ➤ Sensibiliser les producteurs sur l'importance d'intégrer la Coopérative ➤ Structurer les producteurs en coopératives ➤ Equiper des Délégations d'Arrondissement d'Agriculture en matériel roulant (deux moto AG, bâtiments, Bottes, gans, manteaux...) ➤ Mise en place de deux boutiques agricoles (Olounou, Meyomessi) ➤ faciliter la production/transformation et la commercialisation des produits agricoles 	<ul style="list-style-type: none"> ➤ Cadres ➤ Agents de maîtrise ➤ Ouvriers ➤ Distributeurs
Élevage, Pêche et Industries Animales	<ul style="list-style-type: none"> ➤ bas fonds exploitables pour la pisciculture ➤ capacités renforcés des populations pour l'élevage moderne ➤ Présence d'une délégation d'Arrondissement du MINEPIA ➤ 	<ul style="list-style-type: none"> ➤ Organiser et structurer les producteurs en coopératives ➤ Construire un bâtiment équipé pour la délégation d'Arrondissement du MINEPIA ➤ Mise en place d'un champ de fourrage de 300ha ➤ Promouvoir l'élevage des bovins et porcins ➤ Mise en place d'une unité de production des porcelets et de poussins ➤ Vulgariser la culture d'aulacodes à Meyomessi ➤ Mise en place d'un cheptel de 2000 aulacodes ➤ Promouvoir et vulgariser les atouts du secteur ➤ Accompagner et appuyer les éleveurs 	<ul style="list-style-type: none"> ➤ Cadres ➤ Agents de maîtrise ➤ Ouvriers ➤

<p>Transports</p>	<ul style="list-style-type: none"> ➤ Route en cours de construction (transnationale No9 Cameroun-Congo Brazza Ville) ➤ Proximité relative de la ville de Sangmélina ➤ Existence des pistes communales ➤ Disponibilités des sites pour la construction d'une gare routière 	<ul style="list-style-type: none"> ➤ Organiser les transporteurs ➤ Construction d'une gare routière à Meyomessi ➤ Reprofilage des pistes communales pour favoriser le transport interurbain (Mbienleme-Ndjantom, Meyomessi-Kpeu : 28km) 	<ul style="list-style-type: none"> ➤ Cadres ➤ Agents de maîtrise ➤ Ouvriers
<p>Artisanat, tourisme et culture</p>	<ul style="list-style-type: none"> ➤ Possibilité de valorisation du bambou de chine de raphia et des lianes en produits artisanaux ➤ Présence de nombreuses potentialités touristiques (lacs, grottes, forêts, campements Baka,...) ➤ Existence d'une langue locale parlée (Bulu) 	<ul style="list-style-type: none"> ➤ Viabiliser le potentiel touristique existant ➤ Construire un foyer culturel à Meyomessi ➤ Aménagement des voies d'accès aux potentiels touristiques existants à Meyomessi ➤ 	<ul style="list-style-type: none"> ➤ Cadres ➤ Agents de maîtrise ➤ Ouvriers
<p>Mines et développement technologique</p>	<ul style="list-style-type: none"> ➤ Existence des carrières de sable ➤ Existence des minerais tels que le fer, le calcaire, les pierres, le sable,...) ➤ Présence des engins dans la Commune (niveleuse, porte-char, camion benne, pick-up, bulldozer) 	<ul style="list-style-type: none"> ➤ Aménager les voies d'accès aux carrières de sables ➤ Explorer et sonder le sol et le sous-sol Communal ➤ Organiser l'exploitation des carrières de sable ➤ Organiser la filière d'exploration et de promotion des mines existants dans la Commune) 	<ul style="list-style-type: none"> ➤ agents de maîtrise ➤ ouvriers

6. PROGRAMMATION

6.1. Cadres de dépenses à moyen terme des projets prioritaires

Tableau 75: Cadre des Dépenses à Moyen Terme des projets prioritaires

Secteur	Libellé des projets	Période			Ressources financières			Total
		2016	2017	2018	Part Commune	Autres contributions		
						Partenaire	Montant	
MINEE	Construction de cinq (06) forages équipés d'une PMH : 01 à Ngomebae, 01 à Elom Si Il, 01 à Nkong-Nbon, 01 à Elom chefferie, 01 à Oding, 01 à Akon Etyé					PIP	48 000 000	48 000 000
	Raccordement du CES d'Elom au réseau électrique					PIP	2 500 000	2 500 000
	Raccordement du CES d'Olounou au réseau électrique					PIP	2 500 000	2 500 000
	Raccordement du CSI d'Elom au réseau électrique					PIP	2 500 000	2 500 000
	Construction d'un forage équipé d'une PMH à Ngomebae quartier Malabo					DGD	8 000 000	8 000 000
MINEBASE	Construction d'un bloc de deux salles de classe à l'EP Akom Ndong					BIP	19 000 000	19 000 000
	Equipement en soixante (60) table-bancs à l'EP AKOM NDONG					BIP	1 800 000	1 800 000
	Fabrication de soixante (60) tables bancs à l'EP de Essong Mekok					BIP	1 800 000	1 800 000
	Fabrication de soixante (60) tables bancs à l'EP de Meyos Yemveng					BIP	1 800 000	1 800 000
	Equipement en bureau des maitres à Akom Ndong					BIP	250 000	250 000
	Construction d'un bloc de 02 logements d'astreinte à l'école publique de Meyomessi					PIP	50 000 000	50 000 000
	Acquisition du Paquet minimum dans les établissements de l'Education de base					BIP	1 400 000	1 400 000
	Construction d'un logement d'astreinte à l'école publique d'Essong Mekok					PIP	20 000 000	20 000 000
	Construction d'un bloc de deux salles de classe à l'Ecole Publique de Meyos-yemveng					BIP	19 000 000	19 000 000

	Equiperment en soixante (60) tables bancs à l'Ecole Publique de Meyomessi					BIP	1 800 000	1 800 000
	Equiperment en soixante (60) tables bancs à l'Ecole Publique de Minkang-Melok					BIP	1 800 000	1 800 000
	Equiperment en soixante (60) tables bancs à l'Ecole Publique de Messok-Ndong					BIP	1 800 000	1 800 000
	Equiperment en bureau des maîtres à l'Ecole Publique de Meyos-yemveng					BIP	250 000	250 000
	Acquisition et distribution du paquet minimum					BIP	1 400 000	1 400 000
	Construction d'un bloc de deux salles de classe au CEBNF d'Akom-ndong			20 000 000		Commune		20 000 000
	Construction d'un bloc de deux salles de classe à l'EP de Meyomessi					BIP	19 000 000	19 000 000
	Equiperment en soixante (60) tables bancs à l'EP de Bikoula					BIP	1 800 000	1 800 000
	Equiperment en soixante (60) tables bancs à l'EP d'Elom					BIP	1 800 000	1 800 000
	Equiperment en soixante (60) tables bancs à l'EP d' Oding					BIP	1 800 000	1 800 000
	Acquisition et de distribution du Paquet minimum					BIP	1 400 000	1 400 000
	Construction de 04 latrines à l'EP d'Elom					PIP	3 500 000	3 500 000
	Construction d'un bloc maternel à Medjounou					PIP	2 500 000	2 500 000
	Equiperment en 90 table-bancs à l'EP d'Azem					PIP	2 600 000	2 600 000
	Construction de trois blocs de deux latrines à EP de Bikoula, EP d'Emvieng, EP d'Essong-Mekok			10 500 000		Commune		10 500 000
	Construction d'une salle de classe avec équipement en 30 tables bancs à Olounou					PIP	900 000	900 000
MINTP	Entretien de (28) km de route communale : axe Ayene-Ezatom					BIP	30 000 000	30 000 000
	Ouverture de quatre axes routiers (34 km) de la Commune de Meyomessi liaisons : Kongo-Azem : 4km ; Mbieleme-Djatom-Melok-Nemadjom : 7km et Emvieng-Gangol : 23 km					BIP	27 778 000	27 778 000
	Ouverture de deux axes routiers de la Commune de Meyomessi : Messok--Meyos-Yemveng,					BIP	30 000 000	30 000 000

Commune de Meyomessi B.P. : 001 Meyomessi

MINPMEESA	Appui à l'informatisation de l'enregistrement des artisans					BIP	1 000 000	1 000 000
	Appui à l'informatisation de l'enregistrement des artisans					BIP	1 000 000	1 000 000
	Appui à l'informatisation de l'enregistrement des artisans					BIP	1 000 000	1 000 000
MINADER	Entretien et d'extension de la cacaoyère municipale à Emvieng II				25 000 000	Commune		25 000 000
	Mise en place d'une plantation de 225ha d'hévéa à Meyomessi				75 000 000	FEICOM/UNPH/Commune	425 000 000	500 000 000
	Dotation des semences améliorées de cacao aux OP de Kongo, Elom, Emvieng I, Emvieng II, Mbieleme, Mbilevom, Mimbang, Ndjele, Essong-Ndong, Medjounou, Melan, Meyosyemveng,				2 250 000	MINADER	12 750 000	15 000 000
	Création d'une pépinière de palmiers à huile à Meyomessi				1 500 000	PNDP	8 500 000	10 000 000
	Construction et équipement d'un poste agricole de Medjounou					PIP	25 000 000	25 000 000
	Construction d'un CIAC à Meyomessi					PIP	60 000 000	60 000 000
	Ouverture d'une piste agricole avec ouvrage d'art					PIP	115 000 000	115 000 000
	Aménagement d'une piste agricole à Azem					PIP	25 000 000	25 000 000
	Achat des semences améliorées d'hévéa aux OP Minkang II				2 250 000	PNDP	12 750 000	15 000 000
	Aides et secours aux populations vulnérables en appareillages					BIP	1 500 000	1 500 000
MINEPIA	Construction d'une ferme municipale à Meyomessi				10 000 000	Commune		10 000 000
	Aménagement d'un étang Piscicole communal					PIP	7 000 000	7 000 000
MINSANTE	Equiperment du Centre de Santé Intégré en matériel : Essangmvout.				15 000 000	Commune		15 000 000
	Construction d'un bloc de logement d'astreinte du CSI d'Elom					PIP	20 000 000	20 000 000
	Construction d'un CSI avec équipement à Elom					PIP	60 000 000	60 000 000
	Construction de deux blocs de 02 latrines : 01 au CMA de Meyomessi et 01 au CSI d'ELOM				7 000 000	Commune		7 000 000
MINESEC	Construction d'un bloc administratif au CES Olounou					PIP	27 500 000	27 500 000

Commune de Meyomessi B.P. : 001 Meyomessi

	Construction d'un bloc de 02 salles de classes au CES d'Elom et équipement de 60 tables bancs					PIP	22 000 000	22 000 000
	Construction d'un bloc de 02 salles de classes au CES de Bikoula et équipement de 60 tables bancs					PIP	22 000 000	22 000 000
	Construction d'un bloc de 02 salles de classes au CES Bilingue de Meyomessi et équipement en 60 tables bancs					PIP	22 000 000	22 000 000
	Construction d'un bloc de 02 salles de classes au Lycée de Meyomessi et équipement en 60 tables bancs					PIP	22 000 000	22 000 000
	Construction d'un bloc administratif au CES d'Elom					PIP	27 500 000	27 500 000
	Construction d'un bloc administratif au CES Bilingue de Meyomessi					PIP	27 500 000	27 500 000
MINTOUL	Construction d'une cité municipale à Meyomessi 35 chambres 5 suites avec restaurant et une salle d'animation					FEICOM	150 000 000	150 000 000
MINHDU	Construction de 20 logements sociaux au centre de Meyomessi					FEICOM	100 000 000	100 000 000
MINT	Aménagement d'un parc de stationnement des gros porteurs à Mbienleme				10 000 000	Commune	10 000 000	10 000 000
SECURITE	Construction du bureau du Commissariat Spéciale de Meyomessi					PIP	50 000 000	50 000 000
MINFOF	Construction du poste forestier d'Olounou							
MINFOP	Construction de 02 salles de classe à la SAR/SM de Meyomessi					PIP	22 000 000	22 000 000
Total					180 400 000		1 286 928 000	1 805 178 000

6.2. Cadre sommaire de gestion environnementale du CDMT

6.2.1. Cadre de gestion environnementale du CDMT

Au-delà de l'amélioration de la condition de vie des populations, les projets et activités planifiés dans le CDMT sont susceptibles de provoquer des impacts socio-économiques et environnementaux négatifs. Il est donc important d'analyser et de prendre en compte ces effets non souhaitables afin de mieux les maîtriser/atténuer et d'optimiser les impacts positifs.

6.2.2. Principaux impacts sociaux environnementaux potentiels et mesure d'optimisation ou d'atténuation

La mise en œuvre des activités du CDMT recèle des impacts tant positifs que négatifs qu'il importe d'explorer. Suivant qu'il s'agit des projets de génie civil, d'infrastructures, de maintenance et d'équipement, ou des services offerts.

Tableau 76: Impacts socio-environnementaux potentiels et mesures d'optimisation et d'atténuation des projets à mettre en œuvre dans le CDMT

Type de microprojets	Impacts positifs	Mesures d'optimisation	Impacts négatifs	Mesures d'atténuation
<p>Microprojets hydrauliques :</p> <ul style="list-style-type: none"> ➤ Construction de cinq (05) forages à MH au CSI Bikoula, EP Emvieng I, Elom (CSI), Medjounou (Nkong-Nbone), Minkang II (Minkang si) ; ➤ Construction de 04 forages à MH école publique d'Oding, Melan, Minbang Nsim-Abem, EP Djele ; ➤ Construction d'un forage équipé d'une PMH à Ngomebae au quartier Malabo. 	<ul style="list-style-type: none"> ➤ Réduction du taux des maladies liées à l'eau dans la Commune ; ➤ Renforcement de la dynamique des populations à travers la mobilisation des fonds ; ➤ Amélioration de la gouvernance locale à travers l'institution des comités de gestion ; ➤ Amélioration des revenus (main d'œuvre locale) à travers augmentation des offres d'emploi pour la construction et la réhabilitation des projets d'alimentation en eau potable. 	<ul style="list-style-type: none"> ➤ Sensibiliser les communautés sur les mesures d'hygiène et d'assainissement ; ➤ Mettre en place des comités de gestion suivant un processus participatif, prenant en compte les minorités et l'aspect genre ; ➤ Recruter le personnel sur une base concurrente et transparente ; ➤ Privilégier le recrutement des locaux dans la main d'œuvre à mobiliser. 	<ul style="list-style-type: none"> ➤ Impacts liés aux choix de site ; ➤ Risques liés à l'acquisition des terres pour l'implantation du microprojet ; ➤ Risque de déplacement involontaire ➤ Pollution du point d'eau par les produits de traitement ; ➤ phytosanitaires, par les latrines, les animaux ; ➤ Risque de perte des espèces ligneuses. 	<ul style="list-style-type: none"> ➤ Eviter d'implanter les ouvrages dans les zones sensibles (marécages, lieux sacrés, parcs et aires protégées, cimetières, etc.) ; ➤ Négocier auprès des propriétaires des sites et leur expliquer le bien fondé du projet dans la communauté ; ➤ Activer le plan de recasement ; ➤ Compenser les personnes affectées conformément aux dispositions du PDIR ; ➤ Formation du comité de gestion au dosage à l'eau de javel dans les puits ; ➤ Interdire les champs et les latrines dans les alentours des points d'eau ; ➤ Construction des barrières de protection et des rigoles d'évacuation des eaux ; ➤ Reboiser les sites si nécessaires ; ➤ Réaliser des Etudes d'Impacts Socio-économiques (EISE) pour chaque ouvrage à construire.

Type de microprojets	Impacts positifs	Mesures d'optimisation	Impacts négatifs	Mesures d'atténuation
<p>Microprojets d'électrification</p> <ul style="list-style-type: none"> ➤ Construction de 19,5 Km de ligne électrique basse tension dans les villages déjà électrifiés ; ➤ Réhabilitation de 10 Km de basse tension avec : 07 transformateurs et 50 poteaux. 	<ul style="list-style-type: none"> ➤ Amélioration du cadre et des conditions de vie (Santé, éducation ...) ; ➤ Développement des activités économique ; ➤ Création des emplois ; ➤ Réduction de l'exode rural. 	<ul style="list-style-type: none"> ➤ Sensibiliser les populations sur l'importance de la pérennisation des infrastructures ; ➤ Privilégier le recrutement des locaux dans la main d'œuvre à mobilise. 	<ul style="list-style-type: none"> ➤ Risques sur la sécurité des personnes ; ➤ Risque de destruction des exploitations agricoles et habitats ; ➤ Destruction de la biodiversité (dégagement du site) ; ➤ Risques d'incendies. 	<ul style="list-style-type: none"> ➤ Respecter les normes techniques de construction ou installation des infrastructures ; ➤ Compenser les personnes affectées/touchées ; ➤ Sensibiliser et impliquer les populations lors du remplissage du formulaire d'examen environnemental.
<p>Projets routiers :</p> <ul style="list-style-type: none"> ➤ Entretien de 28km de route communale axe Ayene-Ezatom ; ➤ Ouverture de quatre axes routiers (34 km) de la Commune de Meyomessi liaisons : Kongo-Azem : 4km ; Mbieleme-Djatom-Melok-Nemadjom : 7km et Emvieng-Gangol : 23 km ; ➤ Ouverture de deux axes routiers de la Commune de Meyomessi : Messok-Meyosyemveng ; ➤ Construction d'un bloc de deux salles d'hospitalisation au CSI d'Elom ; ➤ Aménagement d'un parc de stationnement des gros porteurs à Mbieleme. 	<ul style="list-style-type: none"> ➤ Désenclavement des localités, ➤ Facilitation des mouvements des personnes et transports des biens ; ➤ Développement économique. 	<ul style="list-style-type: none"> ➤ Mise en place et équipement des comités d'entretien des routes. 	<ul style="list-style-type: none"> ➤ Pollution par les poussières dues au transport des matériaux et circulation des engins ; ➤ Perte des biens matériels et espèces ligneuses liés au dégagement du site. 	<ul style="list-style-type: none"> ➤ Arroser les endroits des travaux avec de l'eau provenant des cours d'eau permanent ; ➤ Prévoir un plan de reboisement aux abords des routes.
<p>Projets de construction :</p> <ul style="list-style-type: none"> ➤ Construction d'un bloc de deux salles de classe à l'école publique d'Akom Ndong ; ➤ Construction d'un bloc de deux salles de classe au CES Bilingue de Meyomessi ; ➤ Construction d'un logement d'astreite à l'école publique de Meyomessi ; ➤ Construction d'un bloc de deux salles de classe à l'Ecole Publique de Meyosyemveng ; ➤ Construction d'un bloc de deux salles de classe à l'EP de Meyomessi ; ➤ Construction d'un bloc de deux salles de classe au CEBNF d'Akom Ndong ; ➤ Construction de trois blocs de deux latrines à l'EP Azem, EP d'Minkang-Melok, EP d'Elom ; 	<ul style="list-style-type: none"> ➤ Création des emplois ➤ Amélioration des revenus dans la zone du projet ➤ Réduction du taux d'exode rural ➤ Amélioration de l'accès aux services sociaux de base ➤ Amélioration des conditions de fréquentation des élèves ; ➤ Facilitation de l'accès aux soins de santé ; ➤ Développement des activités socio-économiques ; 	<ul style="list-style-type: none"> ➤ Privilégier le recrutement des locaux dans la main d'œuvre à mobiliser, utiliser la technique HIMO ; ➤ Sensibiliser les populations sur les techniques de mobilisation des fonds pour le financement des projets communautaires ; ➤ Sensibiliser les populations sur la maîtrise d'ouvrages ; ➤ Mettre en place les comités de vigilance ; ➤ Favoriser la scolarisation des peuples marginaux (Baka). 	<ul style="list-style-type: none"> ➤ Risque de marginalisation des populations vulnérables ; ➤ Erosion due à l'exploitation des zones d'emprunts/ carrières de graviers ou de sable ; ➤ Pollution de l'air par les poussières dues au transport des matériaux et circulation des engins ; ➤ Perte des espèces ligneuses liée au dégagement du site. 	<ul style="list-style-type: none"> ➤ Faire en sorte que les infrastructures profitent à toutes les couches sociales ; ➤ Remettre en état les zones d'emprunt, en respectant les pentes du terrain naturel ; ➤ Reboiser les zones affectées ; ➤ Engazonner les zones affectées ; ➤ Arroser les endroits des travaux avec de l'eau provenant des cours d'eau permanent ; ➤ Reboiser les alentours de l'ouvrage.

Type de microprojets	Impacts positifs	Mesures d'optimisation	Impacts négatifs	Mesures d'atténuation
<ul style="list-style-type: none"> ➤ Construction de trois blocs de deux latrines à l'école publique de : Bikoula, Emvieng, Essong-Mekok ; ➤ Construction d'une ferme municipale à Meyomessi ; ➤ Construction de deux blocs de 02 latrines au CMA de Meyomessi et au CSI d'Elom ; ➤ Construction d'un bloc administratif au CES d'Olounou ; ➤ Construction d'un motel municipal à Meyomessi de 25 chambres 5 suites avec restaurant ; ➤ Construction de 20 logements sociaux au centre urbain de Meyomessi. 	<ul style="list-style-type: none"> ➤ Amélioration des conditions de fréquentation des élèves ; ➤ Facilitation de la formation professionnelle ; ➤ Facilitation de l'insertion socioprofessionnelle. 			
<p>Microprojets agricoles :</p> <ul style="list-style-type: none"> ➤ Mise sur pied d'une plantation de 225ha d'hévéa ; ➤ Entretien et d'extension de la cacaoyère municipale à Emvieng II ; ➤ Achat des semences améliorées de cacao aux OP de Kongo, Elom, Emvieng I, Emvieng II, Mbieleme, Mbilevom, Mimbang, Ndjele, Essong-Ndong, Medjounou, Melan, Meyosyemveng ; ➤ Achat des semences améliorées de palmiers à huile aux producteurs d'Olounou, Oding, Mbieleme ; ➤ Achat des semences améliorées d'hévéa aux producteurs de Minkang II ; ➤ Achat d'intrants agricoles (fongicides) aux OP de la Commune. 	<ul style="list-style-type: none"> ➤ Création des emplois ; ➤ Amélioration des revenus dans la zone du projet ; ➤ Réduction du taux d'exode rural ; ➤ Promotion de l'auto-emploi ; ➤ Améliorer l'alimentation et partant la santé des populations. 	<ul style="list-style-type: none"> ➤ Privilégier le recrutement des locaux dans la main d'œuvre à mobiliser, utiliser la technique HIMO ; ➤ Mettre sur pied un système de commercialisation (SIM, marché périodique) ; ➤ Organiser les producteurs en coopératives structurées et viables. 	<ul style="list-style-type: none"> ➤ Destruction du couvert forestier pour le dégagement des parcelles ; ➤ Pollution des eaux par des produits phytosanitaires. 	<ul style="list-style-type: none"> ➤ Privilégier les techniques agricoles respectueuses de l'environnement : agroforesterie, agroforesterie.
<p>Microprojets d'élevages :</p> <ul style="list-style-type: none"> ➤ Construction d'une ferme municipale à Meyomessi ; ➤ Aménagement d'un étang piscicole communal. 	<ul style="list-style-type: none"> ➤ Création des emplois ; ➤ Amélioration des revenus dans la zone du projet ; ➤ Réduction du taux d'exode rural ; ➤ Lutte braconnage ; ➤ Réduction du chômage 	<ul style="list-style-type: none"> ➤ Organiser les producteurs en coopératives ; ➤ Assurer les formations et l'encadrement des groupes des producteurs ; ➤ Mettre sur pied un système de commercialisation des produits de l'élevage. 	<ul style="list-style-type: none"> ➤ Risque des conflits agro pastorales ; ➤ Pollution de l'aire ; ➤ Pollution des cours d'eau ; ➤ Perturbation des débits des cours d'eau utilisés pour les étangs. 	<ul style="list-style-type: none"> ➤ Interdiction de l'élevage en divagation ; ➤ Construire les fermes à l'écart des habitations ; ➤ Promotion de l'agriculture intégrée (compostage, utilisation des résidus agricoles pour l'alimentation des animaux).

6.2.3. Plan sommaire de gestion environnementale

Tableau 77 : Plan sommaire de gestion environnementale

Mesures environnementales	Tâches	Acteurs de mise en œuvre	Périodes			Acteurs de suivi	Observations
			2016	2017	2018		
Réaliser les études d'impacts environnementaux avant l'exécution de tout micro projet communal	<ul style="list-style-type: none"> - Préparer les TDR ; - faire approuver les TDR ; - recruter les consultants ; - réaliser les études proprement dites 	<ul style="list-style-type: none"> - Mairie (Maître d'ouvrage) - Consultant (Maître d'œuvre) 	X	X	X	<ul style="list-style-type: none"> - DDMINEPND - PNDP - CCD - Conseil municipal 	Ces études doivent être conformes à l'ARRETE N° 0070/MINEPND du 22 Avril 2005 fixant les modalités d'exécution des projets dont la réalisation nécessite une EIE
Utilisation systématique du formulaire d'examen socio environnemental lors du montage de tous les microprojets au niveau de la commune	<ul style="list-style-type: none"> - Remplissage du formulaire par les bénéficiaires ; - Identification des impacts socio-environnementaux possible ; - Mesures d'atténuation/ optimisation à envisager 	<ul style="list-style-type: none"> - Bénéficiaires des projets ; - Sectoriels ; - Consultants 	X	X	X	<ul style="list-style-type: none"> - DDMINEPND - PNDP - CCD - Conseil municipal 	Chaque formulaire est annexé au dossier projet
Formation du CCD du Comité de suivi du PCD aux questions environnementales et au cadre de gestion environnementale et sociale du PNDP	<ul style="list-style-type: none"> - Préparer les TDR - Inviter les participants ; - Tenir l'atelier 	PNDP	X			<ul style="list-style-type: none"> - PNDP - Commune (Maire, SG) 	
Inscription dans le budget communal des provisions pour les compensations des personnes déplacées lors de l'exécution d'un microprojet communal	Inventaire des personnes déplacées et des biens endommagés au cours de l'exécution des microprojets	Mairie/Conseil municipal	X	X	X	<ul style="list-style-type: none"> -Mairie -DDMINDCAF 	Les frais y afférents sont pris en charge par la Commune pour les projets PNDP et par l'état pour les projets BIP
Suivi du plan de gestion environnementale et sociale des microprojets retenus	<ul style="list-style-type: none"> - extraction des mesures environnementales des projets ; - élaboration d'un plan de suivi des mesures 	<ul style="list-style-type: none"> - CCD - Comité de suivi du PCD 	X	X	X	<ul style="list-style-type: none"> - DDMINEPND - PNDP - CCD - Conseil municipal 	Elaborer un mécanisme de suivi du plan de gestion environnementale
Intégration systématique des rampes d'accès pour handicapés dans les projets de		<ul style="list-style-type: none"> - Consultants, - Conseil municipal, 	X	X	X	<ul style="list-style-type: none"> - DDMINEPND - PNDP - CCD 	Les coûts y afférents doivent être intégrés dans les coûts de la conception du microprojet

Mesures environnementales	Tâches	Acteurs de mise en œuvre	Périodes			Acteurs de suivi	Observations
			2016	2017	2018		
construction (points d'eau potable, latrines etc.)		- Chef SAS				- MINAS	
Activation et formation des comités locaux de gestion des infrastructures aux questions environnementales et au cadre de gestion environnementale et sociale du PNDP	Former les comités de gestion sur la maintenance des ouvrages	- Commune - CCD - Prestataire - Comité de suivi du PCD	X	X	X	- DDMINEPND - PNDP - Conseil municipal	

6.3. Plan d'investissement annuel (PIA)

6.3.1. Ressources mobilisables

Une analyse des évolutions des ressources mobilisées par la Commune pour les années 2012, 2013 et 2014 a contribué à l'élaboration des prévisions de celles mobilisables pour les années 2016, 2017 et 2018.

Tableau 78: Tableau des ressources mobilisables (2016, 2017, 2018)

Ressources mobilisables (CDMT) pour les investissements				
N°	Source de financement	Année 2016	Année 2017	Année 2018
1	FEICOM	500 000 000	100 000 000	150 000 000
2	BIP	50 800 000	56 628 000	62 750 000
3	PNDP	0	35 000 000	0
4	PIP (Programme d'Investissement prioritaires)	207 000 000	218 100 000	308 100 000
5	Dotation Générale de la Décentralisation	0	8 000 000	0
6	Recettes propres (CAC, RFA...)	35 000 000	40 000 000	97 500 000
7	MINADER		15 000 000	
TOTAL		757 800 000	382 728 000	618 350 000

Commune de Meyomessi B.P. : 001 Meyomessi

6.3.2. Programmation annuelle des projets prioritaires

Tableau 79: Plan d'investissement annuel (2016)

Secteur	Projet	Localisation	Période (trimestre)				Coût unitaire	Quantité	Coût total	Source de financement
			T1	T2	T3	T4				
MINEE	Construction de cinq (06) forages équipés d'une PMH : 01 à Ngomebae, 01 à Elom Si II, 01 à Nkong-Nbon, 01 à Elom chefferie, 01 à Oding, 01 à Akon Etyé	- Ngomebae - Elom Si II I - Nkong-Nbon - Elom chefferie - Akon Etyé -Oding					8 00 000	5	48 00 000	PIP
MINTP	Entretien de (28) km de route communale : axe Ayene-Ezatom	Ayene-Ezatom					30 000 000	1	30 000 000	BIP
MINADER	Extension et entretien d'une cacaoyère municipale à Alouma	Emvieng II					25 000 000		25 000 000	MINADER Commune
	Mise en place d'une plantation de 225ha d'hévéa à Meyomessi	Meyomessi						1	500 000 000	FEICOM
MINEBASE	Equipement en soixante (60) tables bancs à l'EP de Essong Mekok	EP d'Essong-Mekok					30 000	60	1 800 000	MINEBASE COMMUNE
	Equipement en soixante (60) tables bancs à l'EP de Meyos Yemveng	EP de Meyos-Yemveng					30 000	60	1 800 000	MINEBASE COMMUNE
MINESEC	Construction d'un bloc administratif au CES d'Olounou	Olounou					27 500 000	1	27 500 000	PIP
	Construction d'un bloc de 02 salles de Classes au CES d'Elom et équipement en tables bancs	Elom					22 000 000	1	22 000 000	PIP
	Construction n d'un bloc de 02 salles de classes au CES de	Bikoula					22 000 000	1	22 000 000	PIP

Commune de Meyomessi B.P. : 001 Meyomessi

	Bikoula et équipement en 60 tables bancs												
	Construction d'un bloc administratif au CES bilingue de Meyomessi	Meyomessi								27 000 000	1	27 500 000	PIP
MINSANTE	Construction d'un CSI avec équipement à Elom	Elom								60 000 000	1	60 000 000	PIP
MINEPIA	Construction d'une ferme municipale à Meyomessi	Meyomessi									1	10 000 000	MINEPIA Commune
Total												775 600 000	

6.3.3.1. Plan opérationnel en faveur des peuples pygmées

Le plan opérationnel en faveur des populations pygmées est présenté dans le tableau ci-après.

Tableau 80 : Plan opérationnel en faveur des peuples pygmées

Activités	Indicateurs de résultats	Période 2016												Responsables /collaborateurs	Coût	Source de financement		
		J	F	M	A	M	J	J	A	S	O	N	D					
Composante santé																		
Formation/ recyclage et équipement des relais de santé communautaires dans les villages pygmées	4 relais de santé communautaire formés et équipés (1 par grand village)															CMA Chef SAS Commune Partenaires	1 000 000	Commune MINAS PNDP Partenaire
Formation/ recyclage, équipement et instauration d'une motivation pour les accoucheuses traditionnelles	4 accoucheuses traditionnelles formés et équipés (1 par grand campement)															CMA Chef SAS Commune Partenaires	1 000 000	Commune MINAS PNDP Partenaire
Organisation de 02 campagnes de vaccination dans les villages pygmées	02 campagnes de vaccinations organisées par village															CMA Chef SAS Commune	1 00 000	Commune MINAS PNDP

Activités	Indicateurs de résultats	Période 2016												Responsables /collaborateurs	Coût	Source de financement	
		J	F	M	A	M	J	J	A	S	O	N	D				
Organisation de 02 campagnes de sensibilisation et de dépistage du VIH /SIDA et de la tuberculose dans tous les villages pygmées	02 campagnes de vaccinations organisées par village														CMA Chef SAS Commune	2 00 000	Commune MINAS PNDP
Mise en place d'un fond de subvention des soins sanitaires des pygmées															Commune CMA	PM	Commune PNDP
Sous total composante santé														2 300 000			
Composante éducation et formation professionnelle																	
Paiement des frais de CEP et de concours d'entrée en 6ème ou 1ère année	Les frais de CEP et de concours sont payés pour 4 élèves pygmées au moins														Commune IAEB	20 000	Commune PNDP MINAS
Octroie des bourses aux lycéens pygmées	2 lycéens pygmées au moins bénéficient des bourses scolaires														Commune CETIC, CES, Lycée	1 000 000	Commune PNDP MINAS
Octroie des fournitures scolaires aux élèves pygmées de la communauté	Les enfants pygmées (15) de la commune disposent des fournitures scolaires														Commune IAEB	100 000	Commune PNDP MINAS
Octroie des bourses professionnelles aux jeunes pygmées	02 jeunes pygmées au moins sont inscrits dans les écoles professionnelles														Chef SAS Commune PNDP	2 000 000	Commune PNDP
Sous total éducation et formation professionnelle														3 300 000			
Composante dialogue intercommunautaire et sécurisation foncière																	
Organisation de 4 séances de dialogue intercommunautaires pour la cohabitation pacifique entre pygmées et bantous	PV des 4 réunions de dialogue intercommunautaire														Sous-préfecture Commune	400 000	PNDP Commune Partenaire

Activités	Indicateurs de résultats	Période 2016												Responsables /collaborateurs	Coût	Source de financement	
		J	F	M	A	M	J	J	A	S	O	N	D				
Plaidoirie auprès des chefs bantous pour l'octroi des terres aux pygmées	Nombre de titre foncier coutumier établis en faveur des pygmées														Leaders traditionnels MINAS	100 000	PNDP Commune Partenaire
Organisation des festivités culturelles pour marquer la célébration des JIPA	4 festivités culturelles organisées pour la célébration des JIPA														Sous-préfecture Commune MINAS	400 000	PNDP Commune MINAS
Sous total dialogue intercommunautaire et sécurisation foncière													900 000				
Composante agriculture																	
Création de 04 pépinières de cacao à Ngomebae, Akom Ndong, Emvieng II et Elom															Commune SODECAO	400 000	PNDP SODECAO
Création d'1 champ semencier de manioc à Elom															Commune DDADER	400 000	PNDP Partenaire
Sous total agriculture													800 000				
Composante eau, assainissement, hygiène et salubrité																	
Organiser des campagnes de sensibilisation sur l'hygiène, l'assainissement	4 campagnes organisées														Commune CMA	300 000	Commune PNDP
Installer les comités de santé et d'hygiène dans les villages	4 comités d'hygiène mis en places														CMA Commune	1 000 000	PNDP Commune
Aménager des sources d'eau dans les principaux villages pygmées	4 sources au moins aménagées														Commune PNDP	1 000 000	Commune PNDP
Sous total Composante eau, assainissement, hygiène et salubrité													2 300 000				
Provision pour le fonctionnement de la plateforme													4 00 000				
Montant total du plan en faveur des peuples pygmées													10 000 000				

6.3.3.2. Plan opérationnel en faveur des populations vulnérables

Tableau 81: Plan opérationnel en faveur des autres populations vulnérables

Activités	Indicateurs de résultats	Période (2014)												Responsables et collaborateurs	Coût	Source de financement			
		J	F	M	A	M	J	J	A	S	O	N	D						
Recensement des personnes vulnérables dans l'espace communal	Fichier actualisé par typologie de personnes vulnérables de la commune (handicapés, personnes âgées, OEV)	X	X	X													MINAS Mairie Autres	4 000 000	MINAS Commune Partenaires
Diagnostic et renforcement des capacités des structures d'encadrement des couches vulnérables	Plan d'action des organisations d'encadrement des couches vulnérables		X	X	X	X											MINAS Mairie PNDP	2 000 000	MINAS Mairie PNDP
Prise en charge scolaire des enfants vulnérables	Nombre d'orphelins et d'enfants vulnérables bénéficiant des appuis scolaires								X	X							IAEB Responsables Lycée, CES, CETIC, SAR/SM	5 000 000	MINAS Commune
Création d'un fonds pour la subvention des soins sanitaires des personnes vulnérables	Taux d'accroissement des personnes vulnérables ayant un suivi médical	X															MINAS Commune MINSANTE	2 500 000	MINAS Commune MINSANTE PNDP

															Centres hospitaliers		
Formation et de l'accompagnement des personnes vulnérables à la création des AGR	Nombre de personnes vulnérables sont formées et accompagnées à la création et la gestion des AGR		X	X	X	X									MINAS Commune Consultant	4 000 000	MINAS Commune
Etude de faisabilité en vue de la construction du centre social de Meyomessi et l'affectation en qualité et quantité du personnel	Parcelle de terrain acquise et bornée	X	X	X	X	X	X	X	X	X	X	X	X	X	MINAS Commune	2 000 000	Commune MINAS
Délivrance de la carte nationale d'invalidité aux handicapés de l'espace communal	Nombre de cartes nationales d'invalidité délivrées				X	X	X	X	X					MINAS Commune	PM	Commune MINAS	
Coût estimatif du plan en faveur des personnes vulnérables																19 500 000	

6.4. Plan de passation des marchés

La Commune de Meyomessi dispose d'une Commission interne de passation des marchés. Lui permettant de réaliser les projets. Le tableau ci-après présente les projets de 2016 suivi de leur coût et leur échéance.

Désignation	Responsable	Méthode de sélection	Montant	Préparation (Termes de Référence, DAO, DP)	Consultation, Avis d'Appel d'Offres	Évaluation technique et financière	Attribution et signature du contrat	Exécution	Réception provisoire	Réception définitive
Construction de six (06) forages équipés d'une PMH : 01 à Ngomebae, 01 à Elom Si II, 01 à Nkong-Nbon, 01 à Elom chefferie, 01 à Oding, 01 à Akon Etyé	CIPM	Appel d'offres restreint	8 500 000	Janvier 2016	Février 2016	Mars 2016	Avril 2016	Mai 2016	Juillet 2016	Septembre 2016
Entretien de (28) km de route communale : axe Ayene-Ezatom	CIPM	Appel d'offres restreint	8 500 000	Janvier 2016	Février 2016	Mars 2016	Avril 2016	Mai 2016	Juillet 2016	Septembre 2016
Extension et entretien d'une cacaoyère municipale à Alouma	CIPM	Appel d'offres restreint	8 500 000	Janvier 2016	Février 2016	Mars 2016	Avril 2016	Mai 2016	Juillet 2016	Septembre 2016
Mise en place d'une plantation de 225ha d'hévéa à Meyomessi	CIPM	Appel d'offres restreint	8 500 000	Janvier 2016	Février 2016	Mars 2016	Avril 2016	Mai 2016	Juillet 2016	Septembre 2016
Équipement en soixante (60) tables bancs à l'EP de Essong Mekok	CIPM	Appel d'offres restreint	8 500 000	Janvier 2016	Février 2016	Mars 2016	Avril 2016	Mai 2016	Juillet 2016	Septembre 2016
Équipement en soixante (60) tables bancs à l'EP de Meyos Yemveng	CIPM	Appel d'offres restreint	27 778 000	Janvier 2016	Février 2016	Mars 2016	Avril 2016	Mai 2016	Juillet 2016	Septembre 2016
Construction d'un bloc administratif au CES d'Olounou	CIPM	Appel d'offres restreint	40 000 000	Janvier 2016	Février 2016	Mars 2016	Avril 2016	Mai 2016	Juillet 2016	Septembre 2016
Construction d'un bloc de 02 salles de Classes au CES d'Elom et équipement en tables bancs	CIPM	Appel d'offres restreint	1 800 000	Janvier 2016	Février 2016	Mars 2016	Avril 2016	Mai 2016	Juillet 2016	Septembre 2016

Construction n d'un bloc de 02 salles de classes au CES de Bikoula et équipement en 60 tables bancs	CIPM	Appel d'offres restreint	1 800 000	Janvier 2016	Février 2016	Mars 2016	Avril 2016	Mai 2016	Juillet 2016	Septembre 2016
Construction d'un bloc administratif au CES bilingue de Meyomessi	CIPM	Appel d'offres restreint	27 500 000	Janvier 2016	Février 2016	Mars 2016	Avril 2016	Mai 2016	Juillet 2016	Septembre 2016
Construction d'un CSI avec équipement à Elom	CIPM	Appel d'offres restreint	22 000 000	Janvier 2016	Février 2016	Mars 2016	Avril 2016	Mai 2016	Juillet 2016	Septembre 2016
Construction d'une ferme municipale à Meyomessi	CIPM	Appel d'offres restreint	22 000 000	Janvier 2016	Février 2016	Mars 2016	Avril 2016	Mai 2016	Juillet 2016	Septembre 2016

8. MECANISME DE SUIVI- EVALUATION

7.1. Composition et attributions du mécanisme de suivi-évaluation du PCD

Le comité de suivi et de mise en œuvre du Plan Communal de Développement (PCD) de la commune de Meyomessi est mis en place par arrêté communal N° **06/NS/SG/CMYSSI/2015** portant désignation des membres du comité de suivi évaluation du PCD Cet arrêté constate sa création, donne ses attributions et sa composition.

7.1.1 Missions du comité de suivi et de mise en œuvre du Plan

Le Comité de Suivi et de mise en œuvre du PCD a pour missions de :

- veiller au suivi de la mise en œuvre des actions programmées ;
- Jouer un rôle de conseil et de médiation, en cas de conflits entre les différentes parties prenantes ;
- populations bénéficiaires, services techniques de l'Etat, prestataires de service, etc. ;
- Assurer une bonne gestion des investissements ;
- Faire un bilan périodique et un bilan global ;
- Rendre compte aux populations en cas de besoin ;
- Veiller à la programmation des activités communales ;
- Veiller à l'évaluation des impacts socio-économiques et environnementaux.

7.1.2 Composition du comité communal de suivi évaluation

Le Comité de Suivi et de mise en œuvre est composé ainsi qu'il suit :

Tableau 82 : Tableau des membres du Comité communal de suivi-évaluation

Président	Madame Nyangono Nkoulou Florine	A1
Secrétaire	Monsieur Ndoumou Anya Noa Lucien	CCD
Membres	Monsieur Eyizo'o Ferdinand	Responsable sectoriel
	Monsieur Ze Ze Jean Blaise	CM
	Monsieur Medjo Ntyam Casimir	Elite locale
	Madame Mbouzae Nyatte Gisèle	Représentant des couches sociales vulnérables
	Monsieur Owoundi William	Représentant de la société civile
	Madame Bella Henriette	CM
	Madame Ndjeng Mebang Mireille	SG

7.2. Indicateurs de suivi et d'évaluation du PIA

Tableau 83 : Indicateurs de suivi évaluation

Secteur	Indicateur Général	Indicateurs secondaires
AFFAIRES SOCIALES	Quantité d'appareils acquis et distribué	<ul style="list-style-type: none"> ➤ Nombre de chaises roulantes distribuées ➤ Nombre de béquilles distribuées ➤ Nombre de cannettes distribuées
Hydraulique	<ul style="list-style-type: none"> ➤ % d'accès à l'eau potable en milieu urbain. ➤ % d'accès à l'eau potable en milieu rural 	<ul style="list-style-type: none"> ➤ Nombre de points d'eau aménagés et fonctionnels : trente et deux (32) forages et six puits (06) ➤ Nombre de points d'eau réhabilités : huit (08) forages et deux (02) puits. ➤ Nombre comité de gestion mis en places et fonctionnels : Aucun ➤ Distance du ménage le plus éloigné par rapport au point d'eau : 3km ➤ Nombre de campagnes de formation au traitement de l'eau : Aucune
Agriculture et Développement Rural	Nombre de d'exploitation agricoles étendues et entretenue	<ul style="list-style-type: none"> ➤ Nombre de plantation entretenues et étendues : Zéro. ➤ Nombre de séminaires de sensibilisation organisés sur la maîtrise des techniques d'agriculture : Zéro. ➤ Nombre de pépinière mis en place : Cinq (05). ➤ Nombre de financements obtenus auprès des programmes (PACA, ACEFA etc.) : Zéro (0)
Education de base	Nombre d'infrastructures éducatives ; Nombre d'équipement ; Nombre de subvention	<ul style="list-style-type: none"> ➤ Nombre de salles de classe construites : Cent vingt et sept (127) ➤ Nombre de table-bancs acquis ➤ Nombre de bureau équipés
Enseignement secondaire	Nombre d'infrastructures d'enseignement secondaires	<ul style="list-style-type: none"> ➤ Nombre de salles de classe construite : Vingt trois (23)
Travaux publics	-Nombre d'infrastructures routières entretenues ; -Nombre de pistes rurales reprofilées.	<ul style="list-style-type: none"> ➤ Entretien du tronçon Ayene-Ndjatom : 28km

Secteur	Indicateur Général	Indicateurs secondaires
Elevage, pêche et industries animales	Nombre d'infrastructures d'élevage	➤ Nombre de fermes construites

7.3. Dispositif, outils et fréquence du reporting

Le comité de suivi et de mise en œuvre est le principal organe en charge du suivi des activités du PCD. Des outils comme le tableau du bien-être, la matrice du suivi de la mise en œuvre des activités du PCD, devront être remplies mensuellement, et le compte rendu à l'édile. Avant la tenue de chaque session du conseil municipal, un rapport global devra être dressé pour que le conseil municipal ait toute la mesure de la mise en œuvre du plan. Pour les projets qui s'étendent sur le moyen terme, le reporting devra être fait à mi-parcours et une fois le chantier achevé.

7.4. Mécanisme de préparation du PIA et de révision du PCD

Les missions dévolues au comité de suivi dont le Maire fait automatiquement partie intègrent entre autre la préparation du PIA qui se fait chaque année et la révision du PCD qui se fait sur une base triennale.

7.4.1. Préparation et actualisation du PIA

La préparation du PIA se fait suivant les étapes ci-après :

- L'évaluation du PIA en fin d'exécution ;
- Le remplissage de la grille des ressources mobilisables (sûres) pour la nouvelle année ;
- L'examen des situations d'urgences qui obligent une action impérative ;
- La reconduction dans le nouveau PIA des projets non réalisés issus du précédent ;
- Le choix des projets à financement autonome certain ;
- Le choix des projets dont la participation des populations locales est assurée ;
- Le choix des projets dont l'exécution s'étend tout le long du plan (03 ans).
- Elaborer un nouveau Plan de Passation des Marchés (PPM) pour la nouvelle année.

7.4.2. Révision du PCD

La révision du PCD devrait avoir lieu tous les trois ans. Elle consistera en une modulation des projets du CDMT aux urgences de développement, aux disponibilités financières de la commune, au désidérata des bailleurs de fonds de la Commune et aux modifications de la politique nationale de développement.

8. PLAN DE COMMUNICATION SUR LA MISE EN ŒUVRE

Pour une mise en œuvre réussie du PCD, il est important de lui associer étroitement un plan de communication afin de favoriser le partage d'information, la sensibilisation, la

mobilisation, la participation ainsi que l'appropriation du processus par toutes les parties prenantes. Le plan de communication du PCD consistera donc dans un premier temps à faire parvenir des copies soft et/ou dure aux différents partenaires de la commune. Ensuite d'informer les régulièrement toutes parties prenantes sur l'évolution de la mise en œuvre du plan. La communication sur la mise en œuvre du PCD dès lors nécessitera que tous les médias soient mis à contribution et singulièrement la radio communautaire et le site web de la commune à créer.

Le tableau ci-après est une synthèse du plan de communication relatif à l'exécution du PCD.

Tableau 84: Plan de communication relatif à l'exécution du PCD

Activités	Période 2016												Cibles	Coût	
	J	F	M	A	M	J	J	A	S	O	N	D			
Création d'un site internet communal où le PCD pourra être vulgarisé														Partenaires locaux et extérieurs	2 500 000
Information des bailleurs de fonds à travers les contacts directs, des correspondances, la presse, internet														- Ministères - FEICOM - PNDP - ONG	500 000
Acquérir un émetteur de plus grande portée pour la radio communautaire														- Elites : députés, sénateurs ... - Populations ;	PM
Information des partenaires locaux à travers des communiqués radios, des prospectus, campagnes de sensibilisation...														- Associations ; - Opérateurs économique - Chefs traditionnels - Religieux	1 000 000
Production et distribution des bulletins trimestriels sur la mise en œuvre du PCD														- Ministères - ONG - Populations	2 000 000

9. CONCLUSION

L'élaboration du plan communal de développement a pour objectif de doter la commune d'un document cadre, qui balise les actions de développement. Il s'agit d'une véritable boussole, qui guide toute action de développement au sein de l'espace communale. Aussi doit-il refléter indubitablement les aspirations de la communauté, l'exécutif communal, le personnel de la mairie en un mot toutes les composantes de l'espace communale. Conscient de cela, CCD, l'OAL commis pour l'élaboration du PCD de Meyomessi a articulé son travail autour de 03 diagnostics :

- le diagnostic de l'institution communal du point de vue des finances, du personnel, de son patrimoine et de ses relations avec les autres institutions. Le dit diagnostic visait à proposer les axes de renforcement afin de permettre à l'institution d'atteindre un fonctionnement optimal et de remplir ses nouvelles missions ;

- le diagnostic de l'espace urbain communal y compris les aspirations des différents corps de métiers qui y exercent : considérant l'espace urbain comme un espace spécifique au sein de la commune, ce diagnostic a permis de mettre en exergue les besoins des populations ainsi que les attentes des corps de métier ;

- le diagnostic participatif au niveau village, s'est appesanti sur l'espace rural en mettant en relief pour chaque secteur les besoins des communautés. L'ensemble du processus s'est déroulé de manière participative. Il en ressort que le présent PCD s'inscrit dans l'optique du Cameroun pays émergent à l'horizon 2035.

Respectueux des Objectifs du Développement du Millénaire, la vision du PCD de Meyomessi est d'atteindre le développement économique et social des populations de manière durable. Cette vision forte ambitieuse repose sur les ressources et potentialités de la mairie mais aussi sur l'apport de l'Etat et des autres acteurs qui y interviennent.

Pour réaliser une telle vision, il a été élaboré un CDMT pour les trois premières années de la mise en œuvre du PCD. Il se chiffre à **1 805 178 000** Francs CFA. Il est en outre accompagné d'un Plan d'investissement annuel qui sera mis en œuvre la première année. Ce PIA se chiffre à **775 600 000** Francs CFA. La vulgarisation du PCD en vue de son appropriation tant par les acteurs de mise en œuvre que par tout le personnel de la mairie passe par une communication qui va des conférences/ tables rondes aux activités de communication de masse. Pour atteindre les élites et l'insérer aux instances de décision, des stratégies de plaidoyer et de lobbying ont été préconisées. Conscient des impacts socio-environnementaux que peut entraîner la mise en œuvre du PCD de Meyomessi, un plan d'atténuation a été proposé.

10. BIBLIOGRAPHIE

- 1- Atlas de Géographie du Cameroun ;
- 2- Rapport de fin d'année scolaire 2013/2014, Inspection d'Arrondissement de l'éducation de base de Meyomessi, 2014 ;
- 3- Plan de Développement Communal de Meyomessi, 2009 ;
- 4- Journal du BIP 2013 et 2015 ;
- 5- Document de Stratégie pour la Croissance et l'Emploi (DSCE) ;
- 6- Objectifs du Millénaire pour le Développement (OMD) ;
- 7- Cameroun Vision 2035 ;
- 8-les budgets et comptes administratifs de la Commune de Meyomessi (années 2010, 2011, 2012) ;
- 9-Plan d'urbanisme de la ville de Meyomessi.